

ESTUDO DE IMPACTO DE VIZINHANÇA

-

EIV



Empreendimento: Estação Rádio Base - ERB

Identificação do Empreendimento: **SCBCU45**

Interessada: QMC TELECOM DO BRASIL CESSAO DE INFRAESTRUTURA LTDA.

Endereço: Rua Guará, n° 56, Ariribá, Balneário Camboriú / SC.

Coordenadas: 26°58'03.87"S / 48°38'27.04"O

Tipo: Torre de Telefonia do tipo *rooftop* (já instalada em estrutura predial existente).

SUMÁRIO

1.	APRESENTAÇÃO DO EMPREENDIMENTO.....	4
1.1.	Conceito telefonia móvel – Estação Rádio Base (ERB);	4
1.2.	Caracterização do empreendimento;	6
1.3.	Características Técnicas da Estação;.....	7
1.4.	Legislação e a aplicação ao empreendimento;.....	9
1.5.	Identificação do Empreendedor;	10
1.6.	Equipe Técnica – responsáveis pelo EIV;.....	10
2.	CARACTERIZAÇÃO DO EMPREENDIMENTO.....	11
2.1.	Objetivo do Empreendimento;.....	11
2.2.	Justificativa do Empreendimento;	11
2.3.	Local escolhido;	11
2.4.	Regime de funcionamento (hora/dia; dia/mês; mês/ano);	12
2.5.	Estimativa da capacidade de produção;	12
3.	ÁREA DE INFLUÊNCIA AO EMPREENDIMENTO.....	12
4.	CARACTERÍSTICAS DA VIZINHANÇA.....	14
4.1.	Equipamentos urbanos e comunitários (públicos e privados);.....	14
4.2.	Serviços Públicos existentes;.....	15
4.3.	Patrimônio histórico, Área de reserva ambiental e Curso de água;.....	15
4.4.	Estação Rádio Base (ERB) na região do entorno;.....	15
5.	DEMANDA DOS EQUIPAMENTOS URBANOS	16
5.1.	Energia elétrica;	16
5.2.	Abastecimento de água;	16
5.3.	Efluentes líquidos gerados;.....	16
5.4.	Efluentes atmosféricos gerados;.....	16
5.5.	Resíduos gerados;	17
6.	MATRIZ DOS IMPACTOS	17
6.1.	Matriz de Identificação e Correlação dos Aspectos com os Impactos Ambientais Prováveis Durante a Instalação e Funcionamento.....	18
6.2.	Matriz de Classificação dos Atributos, Critérios e Valores na Qualidade dos Impactos.	19
6.3.	Matriz do Grau de Importância dos Impactos.	20
6.4.	Matriz da Magnitude dos Impactos.	22
6.5.	Matriz das Medidas Mitigadoras previstas para os Impactos.	23
7.	ÍNDICE DE MAGNITUDE DO IMPACTO DO EMPREENDIMENTO.....	25
8.	VALOR DE COMPENSAÇÃO	25
9.	DESCRIÇÃO DOS IMPACTOS POSITIVOS E NEGATIVOS, MEDIDAS COMPENSATÓRIAS E MITIGATÓRIAS RELATIVAS À IMPLANTAÇÃO E FUNCIONAMENTO DO EMPREENDIMENTO.....	30
9.1.	Impactos positivos e negativos - fase de implantação e funcionamento	30

9.1.1.	Impacto visual;	30
9.1.2.	Alteração no ambiente sonoro - ruídos e vibrações;	31
9.1.3.	Geração de Resíduos;	31
9.1.4.	Poluição Atmosférica;	32
9.1.5.	Radiação não ionizante;	32
9.1.6.	Alteração da fauna;	33
9.1.7.	Alteração da flora;	33
9.1.8.	Valorização imobiliária;	33
9.1.9.	Ampliação do serviço de telecomunicação – Melhoria da cobertura do sistema de comunicação do município;	34
9.2.	Medidas mitigatórias - relativas à fase de implantação e fase de operação da ERB	34
9.2.1.	Impacto visual;	34
9.2.2.	Alteração do ambiente sonoro – ruídos e vibrações;	35
9.2.3.	Geração de resíduos sólidos;	35
9.2.4.	Proteção Atmosférica;	36
9.2.5.	Radiação não ionizante;	37
9.2.6.	Preservação da Vegetação;	37
9.2.7.	Proteção à Fauna	37
9.2.8.	Solo;	38
9.2.9.	Parte Humana - Meio Antrópico;	38
10.	PLANOS DE MEDIDAS COMPENSATÓRIAS	40
11.	PLANO DE ACOMPANHAMENTO E MONITORAMENTO	40
12.	CONCLUSÕES E RECOMENDAÇÕES FINAIS	41
13.	RELATÓRIO FOTOGRÁFICO	42
14.	CROQUI DE LOCALIZAÇÃO E SITUAÇÃO	42
15.	RESPONSABILIDADE TÉCNICA	43

1. APRESENTAÇÃO DO EMPREENDIMENTO

1.1. Conceito telefonia móvel – Estação Rádio Base (ERB);

O serviço móvel celular é um serviço de telecomunicações terrestre, aberto à correspondência pública, que utiliza sistema de radiocomunicações com técnica celular, interconectado à rede pública de telecomunicações, e acessado por meio de terminais portáteis, transportáveis ou veiculares, de uso individual. (ANATEL, 2005).

O conceito de telefone celular foi desenvolvido em 1960, tornando-se comercialmente disponível a partir de 1983. Cada região atendida pelo serviço de telefonia móvel celular é dividida em pequenas áreas, chamadas células, que possuem uma antena celular (ERB - Estação Rádio Base), para receber e emitir informações aos telefones celulares que estão em operação naquela célula.

Conforme o assinante do sistema móvel celular se desloca de uma célula para outra, com seu aparelho ligado, o sistema automaticamente transfere a sua ligação para a célula seguinte, sem que o assinante perceba. Este processo é chamado de “Hand off”.

Todas as células são ligadas às Centrais de Comutação e Controle (CCC) que, por sua vez, conectam-se à rede telefônica convencional. Deste modo é possível chamar, através de um telefone no Brasil ou no Exterior, seja ele um telefone convencional ou celular.

Diversos sistemas foram propostos e alguns já estão em operação, para manusear o controle e tráfego de informação em sistemas móveis. Dentre outros, é possível citar:

- Acesso múltiplo por divisão em código (Code Division Multiple Access – CDMA).
- Acesso múltiplo por divisão em tempo (Time Division Multiple Access – TDMA).
- Acesso múltiplo por divisão em frequência (Frequency Division Multiple Access – FDMA),
- Global System Mobile – GSM.

QMC TELECOM DO BRASIL CESSAO DE INFRAESTRUTURA LTDA.

R Gomes de Carvalho, nº 1510, Conj. 171; Andar 17; Sala 01; Vila Olímpia, CEP: 04.547-005, São Paulo / SP.

Contato.: +55 11 3845-1511

Um sistema de telefonia móvel convencional seleciona um ou mais canais de rádio frequência (RF) para utilização em áreas geográficas específicas.

A área de cobertura é planejada para ser a mais ampla possível, o que exige uma maior potência de transmissão.

No sistema de telefonia móvel celular, a área de cobertura é dividida em regiões chamada células, de modo que a potência transmitida seja baixa e as frequências disponíveis venham a ser reutilizadas.

EXEMPLO DIDÁTICO

Estação de Rádio Base (ERB)

Central de Comutação e Controle (CCC)

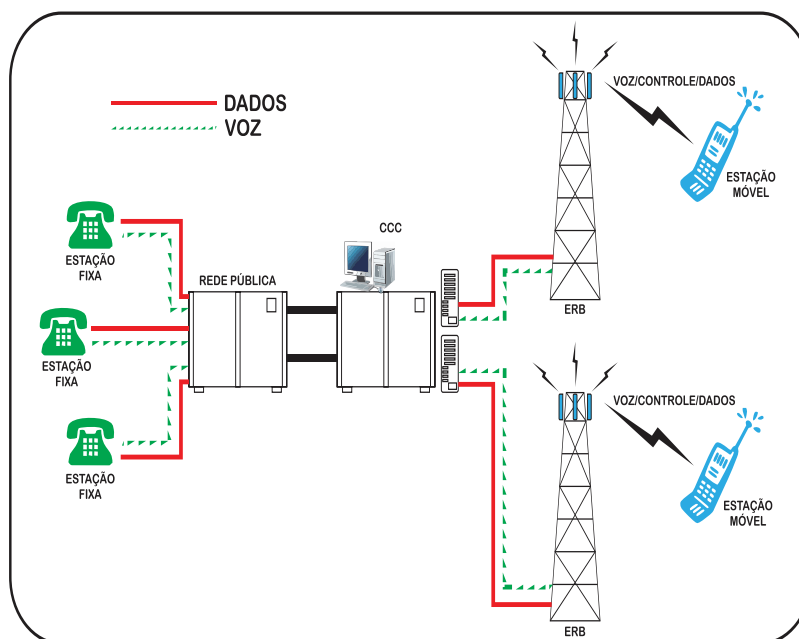

QMC TELECOM DO BRASIL CESSAO DE INFRAESTRUTURA LTDA.

R Gomes de Carvalho, nº 1510, Conj. 171; Andar 17; Sala 01; Vila Olímpia, CEP: 04.547-005, São Paulo / SP.

Contato.: +55 11 3845-1511

1.2. Caracterização do empreendimento;

Denominação	SCBCU45
Endereço	Rua Guará, n° 56, Ariribá, Balneário Camboriú / SC.
Coordenadas Geográficas	26°58'03.87"S / 48°38'27.04"O
Descrição do empreendimento	<p>Estação Rádio Base do tipo <i>rooftop</i> (já implantado em topo de estrutura predial existente), constituído com transmissores, receptores, antenas, cabos, para-raios, etc.</p> <p>A estrutura vertical trata-se de um prédio residencial, sendo a área em que a Estação já está instalada na cobertura do prédio.</p> <p>Para melhor visualização, segue imagens da planta de situação e corte esquemático no item a seguir: “Características Técnicas da Estação”.</p>
Situação do empreendimento	Instalado e em funcionamento
Área locada e construída	Descrito no projeto – Trata-se da cobertura de um prédio.
Altura do Mastro	Cerca de 6,00 metros

A estrutura física da Estação Rádio Base SCBCU45 é parte integrante da rede de comunicação entre as ERB's pertencentes à QMC TELECOM DO BRASIL, na região de Balneário Camboriú / SC e alugada pela operadora de telefonia móvel CLARO S/A para distribuição do sinal de comunicação na região em questão.

A ERB SCBCU45 está sendo utilizada pela operadora CLARO S.A. e poderá ser utilizada por outras operadoras que vierem a ampliar sua infraestrutura na região. O empreendimento está inserido em área particular, locada, na cobertura de um prédio residencial.

A QMC TELECOM DO BRASIL é responsável pela infraestrutura civil, elétrica e aterramento do empreendimento, sendo as operadoras responsáveis

QMC TELECOM DO BRASIL CESSAO DE INFRAESTRUTURA LTDA.

R Gomes de Carvalho, nº 1510, Conj. 171; Andar 17; Sala 01; Vila Olímpia, CEP: 04.547-005, São Paulo / SP.

Contato.: +55 11 3845-1511

pelos equipamentos e antenas de recepção e transmissão de comunicação móvel.

Por se tratar de um site *rooftop* (instalado em topo de edificação já existente), não foi necessário executar a obra de fechamento do local, visto que a área já conta com acesso restrito com fins de evitar que pessoas desautorizadas adentrem ao local do site. É permitido somente a entrada de profissionais autorizados e colaboradores ligados diretamente a empresa empreendedora, por medida de segurança e preservação do patrimônio.

Na estação há um QTM (quadro de transferência manual) e um relógio medidor de consumo de energia elétrica de uso exclusivo da ERB em questão, conforme normas da concessionária fornecedora de energia elétrica.

1.3. Características Técnicas da Estação;

A infraestrutura da Estação SCBCU45 é pertencente à empresa QMC TELECOM DO BRASIL, composta:

- 05 mastros metálicos, para o suporte das antenas;
- Guarda corpo metálico;
- Esteiramento metálico;
- Escada de acesso;
- Poste de iluminação;
- Entre outros.

A locatária da infraestrutura, operadora CLARO S.A., é responsável pelos equipamentos e antenas instaladas:

- Antenas de radiofrequência no topo da estrutura vertical (descrição da quantidade, modelo, frequência e potência, no documento da ANATEL e Laudo Radiométrico, em anexo);
- Bastidores para abrigo de equipamentos (fonte de conversão AC/DC, banco de baterias e equipamentos de rádio).

Para melhor visualização, seguem imagens da planta de situação e corte esquemático Estação SCBCU45:

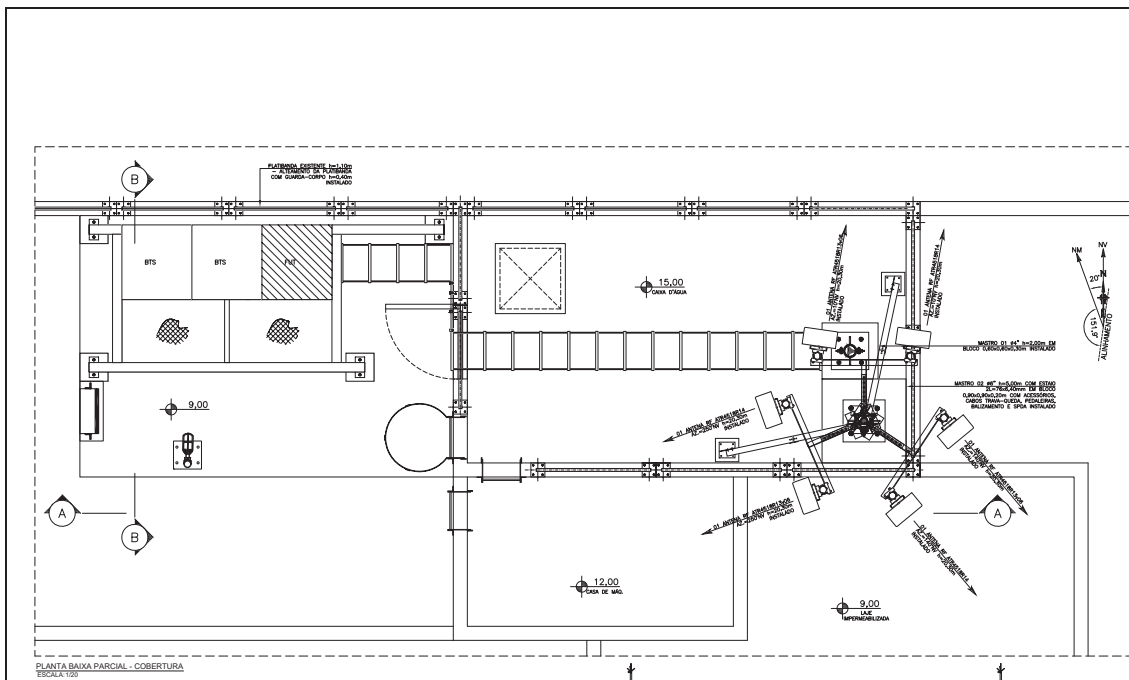

Planta de Situação da Estação

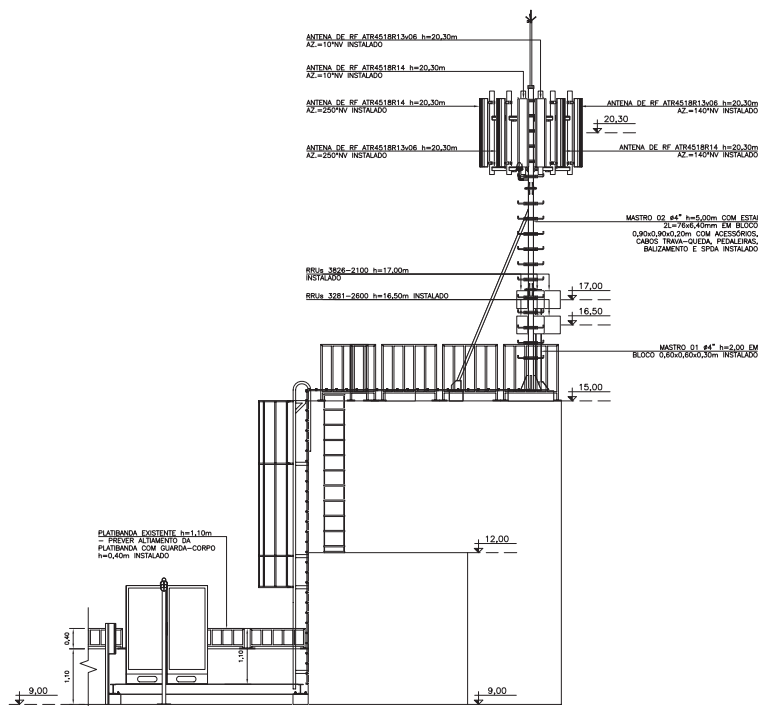

Corte Esquemático / Fachada da Estação

QMC TELECOM DO BRASIL CESSAO DE INFRAESTRUTURA LTDA.

R Gomes de Carvalho, nº 1510, Conj. 171; Andar 17; Sala 01; Vila Olímpia, CEP: 04.547-005, São Paulo / SP.

Contato.: +55 11 3845-1511

1.4. Legislação e a aplicação ao empreendimento;

A **Legislação Federal 11934/09** dispõe sobre limites à exposição humana a campos elétricos, magnéticos e eletromagnéticos; alterou a Lei no 4.771, de 15 de setembro de 1965; e deu outras providências. Os principais pontos observados na legislação são os seguintes:

- Área crítica: área localizada até 50 (cinquenta) metros de hospitais, clínicas, escolas, creches e asilos;

Em conformidade com o §1º do artigo 10 da Lei Federal nº 11.934/2009, **as exigências previstas no artigo 92 da Lei Municipal nº 2.704/2008 não se aplicam às infraestruturas de suporte para telecomunicações instaladas em topo de edificação, prédios, lajes de caixas d'água e similares, que é o caso.**

- Art. 10. É obrigatório o compartilhamento de torres pelas prestadoras de serviços de telecomunicações que utilizam estações transmissoras de radiocomunicação, conforme definição constante do [art. 73 da Lei nº 9.472, de 16 de julho de 1997](#), nas situações em que o afastamento entre elas for menor do que 500 (quinhentos) metros, exceto quando houver justificado motivo técnico.
- § 1º **O disposto no caput deste artigo não se aplica à utilização de antenas fixadas sobre estruturas prediais**, das harmonizadas à paisagem e tampouco das instaladas até 5 de maio de 2009.

Em tempo, a **Resolução da ANATEL 683/17**, aprova o regulamento de Compartilhamento de Infraestrutura de Suporte à Prestação de Serviço de Telecomunicações. O principal ponto observado na legislação, para o caso da ERB em questão:

- O compartilhamento fica dispensado quando: forem utilizadas antenas fixadas sobre estruturas prediais.

A propósito, cumpre mencionar que a Estação SCBCU45 atende às exigências da legislação e diretrizes em comento.

Por fim, vale dizer que as emissões de ondas de rádio oriundas dessa estação estarão dentro dos padrões estabelecidos pela ANATEL para exposição a campos elétricos, magnéticos e eletromagnéticos na faixa de radiofrequências, em conformidade com a Lei nº 9.472/97 e Resolução nº 700/18.

QMC TELECOM DO BRASIL CESSAO DE INFRAESTRUTURA LTDA.

R Gomes de Carvalho, nº 1510, Conj. 171; Andar 17; Sala 01; Vila Olímpia, CEP: 04.547-005, São Paulo / SP.

Contato.: +55 11 3845-1511

1.5. Identificação do Empreendedor;

Razão Social	QMC TELECOM DO BRASIL CESSAO DE INFRAESTRUTURA LTDA.
CNPJ	13.733.490/0001-87
Endereço	R Gomes de Carvalho, nº 1510, Conj. 171; Andar 17; Sala 01; Vila Olímpia, São Paulo / SP.
CEP	04.547-005
Representante Legal	Élton Gracik - (48) 3058-5845 / (48) 99138-7234

1.6. Equipe Técnica – responsáveis pelo EIV;

Responsável Técnica	Wanessa Bacheschi Benetti
Título	Eng. Ambiental e de Segurança do Trabalho
Registro	CREA 20708/D-GO
E-mail	wanessabenetti.eng@gmail.com
Contato	(62) 98200-8181

Responsável Técnico	Vanderlei Stocker Junior
Título	Eng. Eletricista
Registro	CREA 149684/D-PR
E-mail	st.engenharia@gmail.com
Contato	(41) 99657-7335

QMC TELECOM DO BRASIL CESSAO DE INFRAESTRUTURA LTDA.

R Gomes de Carvalho, nº 1510, Conj. 171; Andar 17; Sala 01; Vila Olímpia, CEP: 04.547-005, São Paulo / SP.

Contato.: +55 11 3845-1511

2. CARACTERIZAÇÃO DO EMPREENDIMENTO

2.1. Objetivo do Empreendimento;

O empreendimento em estudo compreende na implantação e no funcionamento da Estação Rádio Base – SCBCU45, no município de Balneário Camboriú / SC, o qual é destinado para a emissão e recepção do sinal de comunicação.

Em suma, este empreendimento tem como objetivo atender a alta demanda e necessidade do uso dos serviços de telefonia móvel. Para o município em questão há um aumento significativo em termos de benefícios de comunicação móvel tanto para o comercio, indústria e população.

2.2. Justificativa do Empreendimento;

Os benefícios gerados com o funcionamento da ERB SCBCU45 são relevantes visto a melhoria da qualidade de vida da população municipal tanto nos aspectos culturais, profissionais, econômicos e sociais, aonde a estação em questão auxilia de maneira geral na prestação do serviço de comunicação móvel para população municipal e transeuntes.

Para garantir qualidade, continuidade e facilidade de acesso aos serviços oferecidos pelas operadoras, tornam-se necessária a disponibilização de uma rede de Estações Rádio Base com equipamentos eficientes e cobertura suficiente para oferecer benefícios ao maior número possível de clientes.

2.3. Local escolhido;

O local de instalação de uma ERB é identificado quando há ocorrência de falhas na rede de transmissão, devido ao aumento de usuários na região verificada, quando isso ocorre verifica-se a disponibilidade de sanar o problema. Assim, há a necessidade da instalação ou compartilhamento de uma Estação Rádio Base para atender a demanda requerida.

QMC TELECOM DO BRASIL CESSAO DE INFRAESTRUTURA LTDA.

R Gomes de Carvalho, nº 1510, Conj. 171; Andar 17; Sala 01; Vila Olímpia, CEP: 04.547-005, São Paulo / SP.

Contato.: +55 11 3845-1511

Através do estudo de radiofrequência é possível identificar o local com deficiência no sinal de telefonia móvel, região em que é necessária a cobertura da operadora em questão e, assim, inicia-se a seleção de áreas e negociação comercial para utilização, sempre priorizando a realização do compartilhamento com estruturas verticais já implantadas.

Com a identificação das possíveis áreas para a instalação de uma nova ERB, levando em consideração o raio de busca de até 500 metros do ponto de falha do sinal, podendo diminuir de acordo com as características morfológicas da região, o local escolhido é o que obtêm a melhor cobertura do sinal para melhor atender a população usuária.

A escolha do tipo de estrutura vertical varia de acordo com a necessidade de cobertura e morfologia da região, ou seja, caso seja necessária uma cobertura mais ampla utiliza-se a torre metálica e treliçada.

2.4. Regime de funcionamento (hora/dia; dia/mês; mês/ano);

A ERB – SCBCU45 funciona 24horas/dia/mês/ano.

2.5. Estimativa da capacidade de produção;

Não há uma estimativa, pois se trata de uma Estação Rádio Base que pretende atender todos os clientes de telefonia móvel, ou seja, a população municipal residente e transeuntes na região da estação.

3. ÁREA DE INFLUÊNCIA AO EMPREENDIMENTO

A Área de Influência Direta (AID) e Indireta (AII), determinada para um empreendimento desta natureza é de 50m (cinquenta metros) e 500m (quinhentos metros), respectivamente.

No uso da área de influência direta (A.I.D.) e indireta (A.I.I.) foram identificadas casas residenciais e comércios, de modo que a área possui

adensamento populacional considerado de alta ocupação, visto que, há a presença de alguns lotes desocupados na região.

A caracterização social foi feita a partir de visita em campo e de coleta de dados *in loco*, buscando achar a forma pela qual a implantação e operação da ERB SCBCU45 impacta a qualidade de vida da população residente no local e no meio urbanístico.

A paisagem original da área em questão se encontra intensamente modificada pela ação antrópica, por se tratar de uma região antropizada, de forma que a maior parte dos impactos ambientais já foram estabelecidos no processo de urbanização do local.

A propósito, seguem as imagens (aerofotografia) delimitando a área de influência do local de implantação do empreendimento.

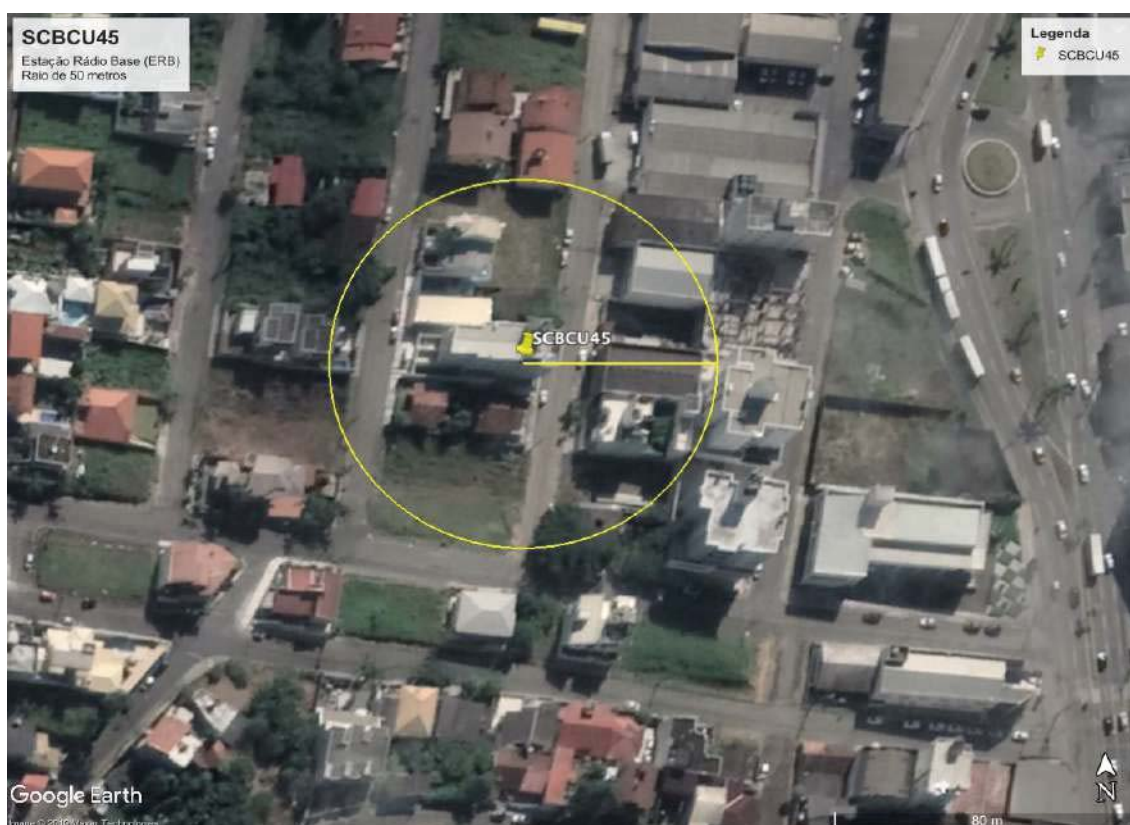

Vista do Raio de 50 metros da Estação SCBCU45
Fonte: Google Earth Pro / 2019.



Vista do Raio de 500 metros da Estação SCBCU45

Fonte: Google Earth Pro / 2019.

4. CARACTERÍSTICAS DA VIZINHANÇA

O empreendimento está em instalado na Microzona – ZAN-I, sendo tolerado o empreendimento, objeto em estudo.

4.1. Equipamentos urbanos e comunitários (públicos e privados);

Considerando o raio de 100 metros do local da Estação, não foram identificados equipamentos urbanos relevantes circunvizinhos ao local da ERB, tais como: hospitais, clínicas, creches, escolas e/ou asilos, que impeçam o funcionamento da Estação.

De acordo com estudos realizados e padrões operacionais, infere-se que a ERB SCBCU45 não influencia nos equipamentos urbanos existentes em seu entorno, visto que atende aos limites de exposição eletromagnéticos estabelecidos pela legislação federal.

QMC TELECOM DO BRASIL CESSAO DE INFRAESTRUTURA LTDA.

R Gomes de Carvalho, nº 1510, Conj. 171; Andar 17; Sala 01; Vila Olímpia, CEP: 04.547-005, São Paulo / SP.

Contato.: +55 11 3845-1511

4.2. Serviços Públicos existentes;

A Área de Influência da ERB SCBCU45 conta com serviços urbanos básicos, bem como; rede de abastecimento de água, coleta de lixo, iluminação pública, telefonia fixa e vias de acesso pavimentadas.

Cabe ressaltar que este tipo de empreendimento não causa impacto sobre estes equipamentos de serviço público.

4.3. Patrimônio histórico (tombado), Área de reserva ambiental e Curso de água;

Na área de influência do local da ERB SCBCU45, considerando raio de 100 metros, não foi identificada a presença de cursos de água ou a presença de edificações tombadas pelo patrimônio histórico e/ou ambiental.

4.4. Estação Rádio Base (ERB) na região do entorno;

Outra questão observada durante o levantamento de campo é que não foi detectada a existência de outra ERB da mesma natureza em um raio 500 metros, para a realização do processo de compartilhamento, conforme exigência da Lei Federal nº 11.934, de 05 de maio de 2009, descrita no item “1.4”, deste estudo.

No entanto, foi identificada uma estrutura vertical já existente (prédio residencial) que possibilitou a realização do compartilhamento, evitando a inserção de uma nova estrutura vertical no local, que causa um impacto visual relevante.

5. DEMANDA DOS EQUIPAMENTOS URBANOS

5.1. Energia elétrica;

No período de funcionamento do empreendimento é utilizada a energia elétrica fornecida pelo sistema estadual das Centrais Elétricas de Santa Catarina - CELESC. A previsão de consumo de energia elétrica do empreendimento é de em média 5.000 watts por mês.

5.2. Abastecimento de água;

Não se aplica ao referido empreendimento, visto sua natureza.

As estações rádio base da QMC TELECOM DO BRASIL não possuem instalações de água e esgoto, não alterando de qualquer forma a capacidade de fornecimento do local.

5.3. Efluentes líquidos gerados;

Não se enquadra na natureza do empreendimento, pois o mesmo não gera nenhum tipo de efluente líquido ou sólido.

5.4. Efluentes atmosféricos gerados;

Um empreendimento desta natureza não emite qualquer forma de matéria com intensidade e em quantidade, concentração, tempo ou características em desacordo com os níveis estabelecidos em legislação.

Quando a estação estiver em funcionamento, ou seja, operando com as antenas de rádio frequência - RF pertencente às operadoras, estas utilizam o sistema atmosférico para a propagação de ondas eletromagnéticas geradas pelas antenas fixadas na torre metálica, mas tudo em acordo com as normas de segurança estabelecidas pela ANATEL.

As operadoras que utilizam da Estação seguem na íntegra todas diretrizes de segurança impostas pela ANATEL. O empreendimento em questão

QMC TELECOM DO BRASIL CESSAO DE INFRAESTRUTURA LTDA.

R Gomes de Carvalho, nº 1510, Conj. 171; Andar 17; Sala 01; Vila Olímpia, CEP: 04.547-005, São Paulo / SP.

Contato.: +55 11 3845-1511

funciona de acordo com a Lei Federal nº 11.934/09, que dispõe sobre limites à exposição humana a campos elétricos, magnéticos e eletromagnéticos, e Resolução nº 700, de 28 de setembro de 2018 que, *Aprova o Regulamento sobre a Avaliação da Exposição Humana a Campos Elétricos, Magnéticos e Eletromagnéticos Associados à Operação de Estações Transmissoras de Radiocomunicação*.

Contudo, deve ser elaborado o monitoramento prático das emissões dos campos eletromagnéticos, conforme determina a ANATEL, monitorando os níveis de energia emitidos pelo empreendimento quando estiver na fase de funcionamento, ou mesmo, quando for solicitado pelos órgãos pertinentes.

5.5. Resíduos gerados;

Não se enquadra na natureza do empreendimento, visto que se trata de emissão de sinal para telefonia móvel.

6. MATRIZ DOS IMPACTOS

De acordo com a Resolução Nº 001, Artigo I do Conselho Regional do Meio Ambiente – CONAMA considera-se impacto ambiental qualquer alteração das propriedades físicas, químicas e biológicas do Meio Ambiente por qualquer forma de matéria ou energia resultantes das atividades humanas que, direta ou indiretamente afetam:

- I – A saúde, a segurança e o bem-estar da população.
- II – As atividades sociais e econômicas.
- III – A biota.
- IV – As condições estéticas e sanitárias do Meio Ambiente.
- V – A qualidade dos recursos ambientais.

A avaliação do impacto ambiental é um instrumento de política ambiental formado por um conjunto de procedimentos capazes de assegurar, desde o início do processo, um exame sistemático dos impactos ambientais de uma ação proposta (projeto, programa, plano de política) e suas alternativas, e que os

resultados sejam apresentados de forma adequada ao público e aos responsáveis pela tomada de decisão, e por eles devidamente considerados

Para efeito de análise, considerou-se como Impacto Ambiental, qualquer possível alteração das propriedades físicas, químicas e biológicas do meio ambiente, causadas pelos Aspectos Ambientais identificados, que direta ou indiretamente, possam afetar o bem-estar físico, mental ou social das pessoas, a fauna e a flora e a qualidade dos recursos naturais.

Para maior eficiência e organização na identificação e exame dos Aspectos Ambientais e Urbanísticos que podem interagir com o meio em que está instalada, utilizou-se a Metodologia de Avaliação Qualiquantitativa, em conformidade com o Anexo 1 da Lei Complementar nº 24, de 18 de abril de 2018, para avaliar a inter-relação dos fatores relevantes a partir de valores ponderais atribuídos a cada aspecto.

6.1. Matriz de Identificação e Correlação dos Aspectos com os Impactos Ambientais Prováveis Durante a Instalação e Funcionamento.

ATIVIDADES, PRODUTOS E SERVIÇOS.	ASPECTOS	IMPACTOS NEGATIVOS
Transmissão de dados através da rede de comunicação móvel (funcionamento dos equipamentos)	Emissão de ondas eletromagnéticas na atmosfera	Possível alteração das propriedades físico-químicas da atmosfera circunvizinha
	Geração de ruídos	Poluição sonora
Inserção da estrutura vertical na paisagem	Alteração do visual da paisagem	Poluição visual
Utilização de energia elétrica	Risco de incêndios e descargas elétricas	Alteração das propriedades físico-químicas da atmosfera
		Acidentes envolvendo pessoas e/ou trabalhadores
Atividades da equipe de trabalho	Geração de resíduos sólidos	Proliferação de vetores de doenças
		Contaminação do solo com o descarte inadequado resíduos sólidos
	Segurança da equipe de trabalho	Risco de Acidentes de Trabalho

QMC TELECOM DO BRASIL CESSAO DE INFRAESTRUTURA LTDA.

R Gomes de Carvalho, nº 1510, Conj. 171; Andar 17; Sala 01; Vila Olímpia, CEP: 04.547-005, São Paulo / SP.

Contato.: +55 11 3845-1511

6.2. Matriz de Classificação dos Atributos, Critérios e Valores na Qualidade dos Impactos.

ATIVIDADES, PRODUTOS E SERVIÇOS.	ASPECTOS	IMPACTOS NEGATIVOS	Fase de Ocorrência	Expectativa de Ocorrência	Abrangência	Importância	Reversibilidade	Prazo
Transmissão de dados através da rede de comunicação móvel (funcionamento dos equipamentos)	Emissão de ondas eletromagnéticas na atmosfera	Possível alteração das propriedades físico-químicas da atmosfera circunvizinha	5	3	5	5	3	5
	Geração de ruídos	Poluição sonora	5	1	1	1	1	1
Inserção da estrutura vertical na paisagem	Alteração do visual da paisagem	Poluição visual	5	1	1	1	3	5
Utilização de energia elétrica	Risco de incêndios e descargas elétricas	Alteração das propriedades físico-químicas da atmosfera e / ou Acidentes envolvendo pessoas e/ou trabalhadores	5	1	1	1	1	3
Atividades da equipe de trabalho	Geração de resíduos sólidos	Proliferação de vetores de doenças e/ ou contaminação do solo com o descarte inadequado resíduos sólidos	1	1	1	1	1	1
	Segurança da equipe de trabalho	Risco de Acidentes de Trabalho	1	1	1	1	1	3

Os valores atribuídos na tabela acima foram definidos pela equipe técnica responsável pelo presente EIV, com base nos valores indicados na Tabela 1, do Termo de Referência disponibilizado pela Prefeitura de Balneário Camboriú / SC, conforme se observa a seguir.

ATRIBUTO	CRITÉRIO		
Fase de Ocorrência	Implantação	Operação	
	1	5	
Expectativa de ocorrência	Incerta	Certa	
	1	3	
Abrangência	ADA	AVD	AVI
	1	3	5
Importância	Baixa	Moderada	Alta
	1	3	5
Reversibilidade	Reversível	Parcialmente Reversível	Irreversível
	1	3	5
Prazo	Temporário	Cíclico	Permanente
	1	3	5

Tabela 1 – Atributos e critérios e valores utilizados na quantificação dos impactos.
Fonte: Anexo 1 da Lei Complementar nº 24, de 18 de abril de 2018.

6.3. Matriz do Grau de Importância dos Impactos.

Após receberem os valores em conformidade com a Tabela 1, cada atributo recebe um grau de importância com base no peso que terá na fórmula. Os pesos são aplicados conforme a Tabela 2, do Termo de Referência disponibilizado pela Prefeitura de Balneário Camboriú / SC, conforme se observa a seguir.

ATRIBUTO	PESO
Fase de ocorrência	5,0
Expectativa de ocorrência	4,9
Abrangência	4,8
Importância	4,7
Reversibilidade	4,6
Prazo	4,5

Tabela 2 – Atributo dos impactos e peso considerando grau de importância.
Fonte: Anexo 1 da Lei Complementar nº 24, de 18 de abril de 2018.

A fórmula para determinação da valoração do impacto é:

Valor total = (5,0 x fase de ocorrência)+(4,9 x expectativa de ocorrência)+(4,8 x abrangência)+(4,7 x importância) +(4,6 x reversibilidade)+(4,5 x prazo).

IMPACTOS NEGATIVOS	Fase de Ocorrência	Expectativa de Ocorrência	Abrangência	Importância	Reversibilidade	Prazo	VALOR TOTAL
Emissão de ondas eletromagnéticas na atmosfera	5,0 x 5 = 25,0	4,9 x 3 = 14,7	4,8 x 5 = 24,0	4,7 x 5 = 23,5	4,6 x 3 = 13,8	4,5 x 5 = 22,5	123,50
Poluição sonora	5,0 x 5 = 25,0	4,9 x 1 = 4,9	4,8 x 1 = 4,8	4,7 x 1 = 4,7	4,6 x 1 = 4,6	4,5 x 1 = 4,5	48,5
Poluição visual	5,0 x 5 = 25,0	4,9 x 1 = 4,9	4,8 x 1 = 4,8	4,7 x 1 = 4,7	4,6 x 3 = 13,8	4,5 x 5 = 22,5	75,7
Utilização de energia elétrica - Risco de incêndios e descargas elétricas	5,0 x 5 = 25,0	4,9 x 1 = 4,9	4,8 x 1 = 4,8	4,7 x 1 = 4,7	4,6 x 1 = 4,6	4,5 x 3 = 13,5	57,50
Geração de resíduos sólidos	5,0 x 1 = 5,0	4,9 x 1 = 4,9	4,8 x 1 = 4,8	4,7 x 1 = 4,7	4,6 x 1 = 4,6	4,5 x 1 = 4,5	28,50
Risco de Acidentes de Trabalho	5,0 x 1 = 5,0	4,9 x 1 = 4,9	4,8 x 1 = 4,8	4,7 x 1 = 4,7	4,6 x 1 = 4,6	4,5 x 3 = 13,5	37,50

6.4. Matriz da Magnitude dos Impactos.

Com base no valor máximo e mínimo obtido através da aplicação da fórmula, é possível estabelecer os intervalos de definição da magnitude do impacto sempre obedecendo 4 intervalos (Alta, Média, Baixa e Nula) divididos igualmente conforme a Tabela 3, do Termo de Referência disponibilizado pela Prefeitura de Balneário Camboriú / SC, conforme se observa a seguir.

INTERVALO DA VALORAÇÃO	ÍNDICE DE MAGNITUDE	
Alta	99,53 - 132,70	4
Média	66,36 - 99,52	3
Baixa	33,18 - 66,35	2
Nula	0 - 33,17	1

Tabela 3 – Magnitude do impacto com base no intervalo de valoração.
Fonte: Anexo 1 da Lei Complementar nº 24, de 18 de abril de 2018.

Com a magnitude do impacto definida, foram aplicadas as classes de mitigação para os impactos negativos, em conformidade com a Tabela 4 do Termo de Referência disponibilizado pela Prefeitura de Balneário Camboriú / SC, conforme se observa a seguir.

MITIGAÇÃO	% DE REDUÇÃO
Elevada	80%
Moderada	50%
Baixa	30%
Muito Baixa	10%
Nula	0

Tabela 4 – Classes de Mitigação dos Impactos.
Fonte: Anexo 1 da Lei Complementar nº 24, de 18 de abril de 2018.

Após avaliação da mitigação de cada impacto é recalculado a magnitude do impacto, estabelecido pela Tabela 3, resultando nos dados a seguir:

IMPACTOS NEGATIVOS	VALOR TOTAL INICIAL	Magnitude do impacto INICIAL	Classes de Mitigação - REDUÇÃO	VALOR TOTAL FINAL	Magnitude do impacto FINAL
Emissão de ondas eletromagnéticas na atmosfera	123,50	ALTA (4)	Elevada 80%	24,70	NULA (1)
Poluição sonora	48,5	NULA (1)	Elevada 80%	9,70	NULA (1)
Poluição visual	75,7	NULA (1)	Elevada 80%	15,14	NULA (1)
Utilização de energia elétrica - Risco de incêndios e descargas elétricas	57,50	BAIXA (2)	Elevada 80%	11,50	NULA (1)
Geração de resíduos sólidos	28,50	NULA (1)	Elevada 80%	5,70	NULA (1)
Risco de Acidentes de Trabalho	37,50	BAIXA (2)	Elevada 80%	7,50	NULA (1)

6.5. Matriz das Medidas Mitigadoras previstas para os Impactos.

Para uma melhor visualização, apresenta-se a tabela abaixo com a descrição das medidas mitigadoras dos impactos negativos da implantação e funcionamento do empreendimento, de forma sintética.

ATIVIDADES, PRODUTOS E SERVIÇOS.	ASPECTOS	IMPACTOS NEGATIVOS	DESCRIÇÃO DAS MEDIDAS MITIGADORAS
Transmissão de dados através da rede de comunicação móvel (funcionamento dos equipamentos)	Emissão de ondas eletromagnéticas na atmosfera	Possível alteração das propriedades físico-químicas da atmosfera circunvizinha	Monitorar as emissões eletromagnéticas da ERB, assegurando que estejam dentro dos limites estabelecidos pela legislação. Lembrando que, os resultados das emissões ficam abaixo dos limites estabelecidos pela ANATEL, além disso, os valores da densidade de potência para este tipo de empreendimento são bastante reduzidos se comparado com outras antenas de Rádio e TV.
	Geração de ruídos	Poluição sonora	Monitoramento do ruído e vibrações dos equipamentos da estação. Caso os equipamentos estejam gerando ruído ou causando algum incômodo, os aparelhos devem ser consertados ou substituídos imediatamente.
Inserção da estrutura vertical na paisagem	Alteração do visual da paisagem	Poluição visual	Buscar alternativas como: projeto de estruturas que se adéquem a paisagem urbana do local. Neste caso, buscou-se o compartilhamento de uma estrutura vertical já existente, minimizando o impacto visual previsto.
Utilização de energia elétrica e radiação eletromagnética	Risco de incêndios e descargas elétricas	Alteração das propriedades físico-químicas da atmosfera	Implantação de para-raios.
		Acidentes envolvendo pessoas e/ou trabalhadores	Utilizar os recursos humanos devidamente qualificados, treinados para suas respectivas funções.
Atividades da equipe de trabalho	Geração de resíduos sólidos	Proliferação de vetores de doenças	Realizar coleta e descarte de acordo com legislações pertinentes.
		Contaminação do solo com o descarte inadequado resíduos sólidos	
	Segurança da equipe de trabalho	Risco de Acidentes de Trabalho	Utilizar os recursos humanos devidamente qualificados, treinados para suas respectivas funções e providenciar sinalização diurna e noturna.

QMC TELECOM DO BRASIL CESSAO DE INFRAESTRUTURA LTDA.

R Gomes de Carvalho, nº 1510, Conj. 171; Andar 17; Sala 01; Vila Olímpia, CEP: 04.547-005, São Paulo / SP.

Contato.: +55 11 3845-1511

7. ÍNDICE DE MAGNITUDE DO IMPACTO DO EMPREENDIMENTO

Após a definição do valor de magnitude de cada um dos impactos avaliados é necessário definir o Índice de Magnitude do Impacto do Empreendimento.

O valor é obtido através da média dos impactos através da fórmula, definida pelo Termo de Referência disponibilizado pela Prefeitura de Balneário Camboriú / SC, conforme se observa a seguir, considerando-se apenas os impactos negativos.

$$MI = \sum NI / NI$$

Onde:

MI = Média de impactos

$\sum NI$ = Somatória do número de impactos

NI = Número de impactos

Assim,

$$MI = 74,24 / 6$$

$$MI = 12,37$$

O valor encontrado foi devidamente enquadrado na Tabela 3, apresentada no item 6.1.2 deste estudo, para a definição da Magnitude do Impacto do Empreendimento num intervalo de 1 a 4.

Ou seja, o **Índice de Magnitude deste Empreendimento é 1 (Nula)**.

8. VALOR DE COMPENSAÇÃO

Para encontrar o valor atribuído ao GI, faz-se necessário identificar:

➤ Índice Comprometimento de Infraestrutura da Vizinhança (ICIV):

O ICIV varia de 0 a 3, avaliando o comprometimento sobre a integridade de fração significativa espaço físico impactado pela implantação do

empreendimento. Este índice leva em consideração a NR 9284/1986 na categoria infraestrutura.

VALOR	ATRIBUTO
0	Infraestrutura da Vizinhança não está comprometida (energia elétrica, água, ETE, drenagem, resíduos sólidos sistema viário) e empreendimento ou mitigações contribuem com melhoras nestes serviços.
1	Infraestrutura da Vizinhança não está comprometida (energia elétrica, água, ETE, drenagem, resíduos sólidos sistema viário).
2	Infraestrutura da Vizinhança está comprometida (energia elétrica, água, ETE, drenagem, resíduos sólidos sistema viário), porém empreendimento ou medidas mitigadoras podem melhorar.
3	Infraestrutura da Vizinhança está comprometida (energia elétrica, água, ETE, drenagem, resíduos sólidos sistema viário) e o empreendimento não possui medidas mitigadoras efetivas.

Tabela 10 – Índice Comprometimento de Infraestrutura da Vizinhança (ICIV)
Fonte: Anexo 1 da Lei Complementar n° 24, de 18 de abril de 2018.

Sendo assim, o Índice Comprometimento de Infraestrutura da Vizinhança (ICIV) = 1.

➤ Índice Temporalidade (IT):

O IT varia de 1 a 4 e se refere à resiliência do espaço em que se insere o empreendimento. Avalia a persistência dos impactos negativos do empreendimento.

VALOR	ATRIBUTO
1	Imediata - de 0 a 1 ano após a instalação do empreendimento
2	Curta - superior a 1 e até 3 anos após a instalação do empreendimento
3	Média - superior a 3 e até 5 anos após a instalação do empreendimento
4	Longa - superior a 5 após a instalação do empreendimento

Tabela 9 – Índice de Temporalidade (IT).
Fonte: Anexo 1 da Lei Complementar n° 24, de 18 de abril de 2018.

Assim, o Índice Temporalidade (IT) = 1.

➤ Índice Abrangência (IA):

O IA varia de 1 a 4, avaliando a extensão espacial de impactos negativos sobre a vizinhança imediata.

VALOR	ATRIBUTO
1	Impactos limitados a um raio de 0 a 1 km
2	Impactos limitados a um raio de 1 a 3 km
3	Impactos limitados a um raio de 3 a 5 km
4	Impactos que ultrapassem um raio de 5 km

Tabela 8 – Índice de Abrangência (IA).

Fonte: Anexo 1 da Lei Complementar n° 24, de 18 de abril de 2018.

Assim, o Índice Abrangência (IA) = 1.

➤ Índice sobre os Recursos Naturais (ISRN):

O ISRN varia de 0 a 3, avaliando o estado da Sustentabilidade previamente à implantação do empreendimento.

VALOR	ATRIBUTO
0	Causa pequeno impacto nos recursos naturais
1	Impacta os recursos naturais, mas o empreendimento é uma demanda reprimida no município
2	Impacta os recursos naturais e o empreendimento não é demanda reprimida no município
3	Impacta os recursos naturais, o empreendimento não é demanda reprimida no município e irá se localizar em área com biodiversidade pouco comprometida

Tabela 7 – Índice sobre os Recursos Naturais (ISRN).

Fonte: Anexo 1 da Lei Complementar n° 24, de 18 de abril de 2018.

Assim, o Índice sobre os Recursos Naturais (ISRN) = 0.

➤ Índice Magnitude (IM):

O Índice de Magnitude é obtido através do intervalo de valoração da qual trata a tabela 3 com resultados obtidos através da avaliação qualiquantitativa.

INTERVALO DA VALORAÇÃO	ÍNDICE DE MAGNITUDE	
Alta	99,53 - 132,70	4
Média	66,36 - 99,52	3
Baixa	33,18 - 66,35	2
Nula	0 - 33,17	1

Tabela 3 – Magnitude do impacto com base no intervalo de valoração.

Fonte: Anexo 1 da Lei Complementar n° 24, de 18 de abril de 2018.

Assim, o Índice de Magnitude (IM) = 1.

QMC TELECOM DO BRASIL CESSAO DE INFRAESTRUTURA LTDA.

R Gomes de Carvalho, n° 1510, Conj. 171; Andar 17; Sala 01; Vila Olímpia, CEP: 04.547-005, São Paulo / SP.

Contato.: +55 11 3845-1511

➤ **IEU: Influência nos Ecossistemas Urbanos:**

A IEU varia de 0,5 a 0,9%, avaliando a influência do empreendimento sobre o macrozoneamento urbano, de acordo com os valores da tabela 6.

VALOR	MACROZONEAMENTO
0,9%	Zona de Ambiente Construído Costa Brava - ZACI e Zonas de Ambiente Natural - ZAN
0,7%	Zonas de Ambiente Construído Consolidado - ZACC Zona de Ambiente Construído Secundário - ZACS Zona de Ambiente Construído da Estrada da Rainha - ZACER, Zona de Estruturação Especial - ZEE, Zona de Atividade Vocacionada - ZAV, Zona Especial Institucional - ZEI e Zonas Especiais de Interesse Social - ZEIS
0,5%	Zona de Ocupação Restrita - ZOR, Áreas Especiais de Interesse e do Patrimônio Histórico e Ambiental - AEIPH e Áreas Especiais de Interesse do Desenvolvimento e Qualificação do Turismo - Preservação do Espaço e Atividade - AEITUR

Tabela 6 – Influência nos Ecossistemas Urbanos.

Fonte: Anexo 1 da Lei Complementar nº 24, de 18 de abril de 2018.

Assim, a Influência nos Ecossistemas Urbanos (IEU) = 0,9%.

➤ **CIV: Comprometimento da Infraestrutura da Vizinhança:**

$$CIV = \frac{IM \times ICIV \times IT}{160}$$

Onde:

IM = Índice Magnitude;

ICIV = Comprometimento da Infraestrutura da Vizinhança;

IT = Índice Temporalidade.

Assim,

$$CIV = \frac{1 \times 1 \times 1}{160} = 0,00625$$

O CIV tem por objetivo contabilizar efeitos do empreendimento sobre a infraestrutura da vizinhança. Isto é observado fazendo o diagnóstico de qual o cenário atual da infraestrutura da vizinhança antes da instalação do empreendimento e a significância dos impactos frente às áreas afetadas.

➤ **ISSU: Impacto sobre a Sustentabilidade:**

$$\text{ISSU} = \frac{\text{IM} \times \text{ISRN} (\text{IA} + \text{IT})}{320}$$

Onde=

IM = Índice Magnitude;

ISRN = Índice sobre os Recursos Naturais;

IA = Índice Abrangência;

IT = Índice Temporalidade.

Assim,

$$\text{ISSU} = \frac{1 \times 0 (1 + 1)}{320} = 0$$

O ISSU tem como objetivo contabilizar os impactos do empreendimento diretamente sobre a Sustentabilidade na sua área de influência direta e indireta. Os impactos diretos sobre a Sustentabilidade que não se propagarem para além da área de influência direta e indireta não serão contabilizados para as áreas prioritárias.

➤ **GI: Grau de impacto**

O GI será obtido através da somatória do Impacto Sobre a Sustentabilidade - ISSU, Comprometimento da Infraestrutura da Vizinhança - CIV e Influência nos Ecossistemas Urbanos - IEU.

$$\text{GI} = \text{ISSU} + \text{CIV} + \text{IEU}$$

Onde:

ISSU = Impacto sobre a Sustentabilidade;

CIV = Comprometimento da Infraestrutura da Vizinhança;

IEU = Influência nos Ecossistemas Urbanos;

Assim,

$$GI = 0 + 0,00625 + 0,9$$

$$GI = 0,90625$$

➤ VALOR DA COMPENSAÇÃO - VC

Por fim, o Valor da Compensação - VC é calculado pelo produto do Grau de Impacto - GI com o Valor de INVESTIMENTO - VI, em CUB/SC, de acordo com a fórmula, definida pelo Termo de Referência disponibilizado pela Prefeitura de Balneário Camboriú / SC, descrita a seguir:

$$VC = VI \times GI$$

Onde:

VC = Valor de Compensação;

VI = Valor de investimento representado em CUB/SC referentes à construção da obra (Planilha com descrição do investimento e ART do responsável em anexo);

GI = Grau de Impacto nos ecossistemas, podendo atingir percentual de 0,5 a 1,5%.

Assim,

$$VC = (69.992,65 / 1.948,40) \times (0,90625 / 100)$$

$$VC = 0,325 \text{ CUB/SC.}$$

9. DESCRIÇÃO DOS IMPACTOS POSITIVOS E NEGATIVOS, MEDIDAS COMPENSATÓRIAS E MITIGATÓRIAS RELATIVAS À IMPLANTAÇÃO E FUNCIONAMENTO DO EMPREENDIMENTO.

9.1. Impactos positivos e negativos - fase de implantação e funcionamento

9.1.1. Impacto visual;

O impacto de magnitude relevante é o impacto visual com a inserção de uma estrutura vertical, porém, a ERB SCBCU45 utilizou do modelo *rooftop*, que trata da implantação dos equipamentos em estrutura vertical já existente,

QMC TELECOM DO BRASIL CESSAO DE INFRAESTRUTURA LTDA.

R Gomes de Carvalho, nº 1510, Conj. 171; Andar 17; Sala 01; Vila Olímpia, CEP: 04.547-005, São Paulo / SP.

Contato.: +55 11 3845-1511

evitando a inserção de uma nova estrutura vertical, que causa um impacto visual relevante e danos ao meio físico.

9.1.2. Alteração no ambiente sonoro - ruídos e vibrações;

Com a implantação da ERB – SCBCU45 houve geração de ruídos em curto período de tempo, tão somente na implantação dos equipamentos, sendo, portanto, considerado insignificante.

A única fonte geradora de ruídos oriundo do funcionamento da ERB– SCBCU45 consiste no sistema de ventilação com *culer* dos bastidores de serviço, no entanto o ruído gerado deste equipamento é bastante diminuto e não possui amplitude capaz de interferir na situação sonora da região, deste modo, é considerado insignificante.

9.1.3. Geração de Resíduos;

O único resíduo gerado pelo funcionamento da Estação Rádio Base é a bateria, tendo em vista a infraestrutura elétrica que é alimentada de corrente alternada (CA) e quando há a queda de energia a alimentação de corrente alternada é substituída pela alimentação de corrente contínua (CC) que é composta pelo banco de baterias que ficam dentro do equipamento e tem duração de 6 h.

A troca das baterias depende de vários fatores: da usabilidade, da vida útil das mesmas e da disponibilidade de estoques após substituição. O controle é feito na área usuária, contudo, estimasse que a durabilidade desta bateria é de aproximadamente 05 (cinco) anos.

A responsabilidade pelo descarte final da bateria é do fornecedor do produto, assim, a detentora do site deve aplicar o processo de Logística Reversa, conforme determina a Política Nacional de Resíduos Sólidos - PNRS. Esse processo é realizado através de um fabricante desse tipo de material, conforme determinação Resolução CONAMA 401/08.

Atuando com a logística reversa, a QMC TELECOM DO BRASIL e as operadoras se comprometem a devolver as baterias inutilizadas para o

QMC TELECOM DO BRASIL CESSAO DE INFRAESTRUTURA LTDA.

R Gomes de Carvalho, nº 1510, Conj. 171; Andar 17; Sala 01; Vila Olímpia, CEP: 04.547-005, São Paulo / SP.

Contato.: +55 11 3845-1511

fabricante, que, após o seu recolhimento passa a ter a responsabilidade sobre as mesmas. Dessa forma, no ato de devolver as baterias para o fabricante, considera-se concluída a destinação ambientalmente correta e através da logística de reversa.

9.1.4. Poluição Atmosférica;

O sistema atmosférico na área do projeto recebe constantemente a emissão de ondas eletromagnéticas de outros empreendimentos similares como as de Rádio e TV, gases provenientes de veículos automotores que trafegam diariamente na região, bem como material pulverulento proveniente de ruas não pavimentadas no entorno.

Neste sentido, a implantação do empreendimento não influenciou significativamente no sistema atmosférico da região em questão, em razão de permanecerem por pouco tempo no local ocasionando poluição. Os impactos ambientais neste caso serão baixos, temporários, locais e de fácil mitigação.

9.1.5. Radiação não ionizante;

São realizados cálculos teóricos para as ERB's da QMC TELECOM DO BRASIL, as quais já se encontram em funcionamento em outras localidades e os resultados ficaram abaixo dos limites estabelecidos pela ANATEL. Além disso, os valores da densidade de potência para este tipo de empreendimento são bastante reduzidos se comparado com outras antenas de Rádio e TV.

Sobre as possíveis consequências que este impacto poderá proporcionar para a saúde e bem estar da população municipal, moradores e circunvizinhos ao empreendimento, ressalta-se que nenhuma evidência foi apresentada pelas pesquisas realizadas até o presente momento e que instituições renomadas internacionalmente (ICNIRP, IEEE, entre outras) que tratam do assunto, recomendam limites rigorosos de exposição com intenção de garantir a segurança da população e também dos profissionais para esta atividade.

Desta forma, podemos classificar o impacto relacionado à população e a poluição atmosférica oriunda das emissões de campos eletromagnéticas

(radiação não ionizante) considerada de média magnitude, apesar de se estimar índices de radiação muito inferiores ao máximo permitido em legislação. Além disto, presumimos que o impacto possui um caráter reversível, visto que a emissão de radiação cessará imediatamente no caso de a estação ser desativada, se for necessário ou solicitado por órgãos competentes. Portanto, tal impacto é classificado como moderado.

9.1.6. Alteração da fauna;

O tráfego de máquinas e pessoal podem afugentar espécies animais do local, causando transtorno de significância pequena nos ecossistemas urbanos locais e marginais, em vista disto, devem ser tomadas medidas visando evitar ao máximo a interferência sobre essas populações, no sentido de colaborar na conservação das espécies ali existentes.

9.1.7. Alteração da flora;

O impacto à flora decorrente deste empreendimento é considerado inexistente por se tratar de uma área já urbanizada, sendo que a instalação da antena não causou danos à flora local.

9.1.8. Valorização imobiliária;

Em se tratando do funcionamento da Estação (emissão de sinal para telefonia móvel e internet), poderá haver um aumento em termos de valorização da região, pois a disponibilidade de serviços oriundos da comunicação móvel é atualmente indispensável não só para empresas ou corporações, mas também para os pequenos e microempresários e, de maneira geral, para toda a população.

Cabe ressaltar que, não existe previsão de desativação do empreendimento e, depois de colocado em operação, funcionará 24 horas/Dia/Mês/Ano.

Caso, por algum motivo, seja necessária a remoção da Estação do local, será providenciado outro local para implantação do sistema, de forma que a população regional não fique sem o atendimento do serviço prestado.

9.1.9. Ampliação do serviço de telecomunicação – Melhoria da cobertura do sistema de comunicação do município;

A ampliação do serviço de telecomunicação e oferta de novos serviços vinculados a este segmento tende a contribuir para o desenvolvimento e aperfeiçoamento municipal e regional.

Com o funcionamento da ERB SCBCU45, a região pode disponibilizar a população municipal e flutuante uma melhor cobertura de comunicação móvel, possibilitando a utilização da comunicação móvel e seus atributos com eficiência e qualidade.

A implantação do sistema da QMC TELECOM DO BRASIL confere um serviço de comunicação à população de elevados padrões de qualidade, buscando corresponder às exigências do usuário e também do poder público. Há também a disponibilidade do uso para os serviços público de telefonia, visando atender os interesses da coletividade, conforme prescreve a Lei Geral de Telecomunicações.

9.2. Medidas mitigatórias - relativas à fase de implantação e fase de operação da ERB

9.2.1. Impacto visual;

Antes da escolha do local para instalação da ERB SCBCU45, foi realizado estudos com várias possibilidades para implantação definitiva da estação. Estes estudos levaram em consideração o foco de demanda pelos serviços prestados de telefonia móvel a população municipal, a área de abrangência e a topografia da localidade. Além disso, dentro dos estudos de implantação da obra civil, foi analisada a infraestrutura existente necessária, tal

como; fornecimento de energia elétrica, facilidade no acesso ao local, características físicas, topográficas e ambientais da localidade.

A principal forma de minimizar o impacto ao meio físico da região em questão seria a adoção do processo de compartilhamento de estruturas verticais e, após análise da área em questão, foi identificada estrutura vertical (prédio residencial) passível de tal adaptação.

Cabe ressaltar que não foi identificada a existência de outras estruturas verticais (torre de telefonia móvel) em um raio de 500 (quinhentos) metros.

9.2.2. Alteração do ambiente sonoro – ruídos e vibrações;

Durante a obra de implantação do empreendimento houve geração de ruídos e vibrações, através da movimentação de operários e operação do maquinário, que gerou ruídos e vibrações de baixa intensidade e apenas durante o horário comercial, cerca de 10 dias.

Já com a operação do empreendimento, a estação não possuirá emissões de ruídos e vibrações que necessite de adequações acústica, sendo que a única fonte geradora de ruídos oriundo do funcionamento da ERB–SCBCU45 consiste no sistema de ventilação com *culer* dos bastidores de serviço.

9.2.3. Geração de resíduos sólidos;

O lixo doméstico, comum em todo canteiro de obras, foi acondicionado adequadamente em sacos plásticos de lixos e posteriormente encaminhados para locais próprios de coleta.

Os outros materiais que podem causar poluição como: graxas, óleos, tubos de PVC, restos de madeira e outros tipos de materiais, foram recolhidos assim como o lixo doméstico e encaminhado à reciclagem ou ao aterro Sanitário.

O destino final dos resíduos provenientes da obra de implantação da ERB – SCBCU45 atendeu aos preceitos da resolução CONAMA nº307/2002, que estabelece as diretrizes, critérios e procedimentos para a gestão correta dos resíduos da construção civil.

QMC TELECOM DO BRASIL CESSAO DE INFRAESTRUTURA LTDA.

R Gomes de Carvalho, nº 1510, Conj. 171; Andar 17; Sala 01; Vila Olímpia, CEP: 04.547-005, São Paulo / SP.

Contato.: +55 11 3845-1511

Os funcionários responsáveis pela realização da obra de implantação e atividades da ERB recebem instruções referentes à minimização da geração dos resíduos, tipologia e sua disposição correta, ou seja, em local pré-definido antes do início na obra, onde posteriormente serão destinados corretamente conforme a resolução CONAMA nº307/2002.

O único resíduo gerado pelo funcionamento da Estação Rádio Base é a bateria, tendo em vista a infraestrutura elétrica que é alimentada de corrente alternada (CA) e quando há a queda de energia a alimentação de corrente alternada é substituída pela alimentação de corrente contínua (CC) que é composta pelo banco de baterias que ficam dentro do equipamento e tem duração de 6 h.

A troca das baterias depende de vários fatores: da usabilidade, da vida útil das mesmas e da disponibilidade de estoques após substituição. O controle é feito na área usuária, contudo, estimasse que a durabilidade desta bateria é de aproximadamente 05 (cinco) anos.

A responsabilidade pelo descarte final da bateria é do fornecedor do produto, assim, a detentora do site deve aplicar o processo de Logística Reversa, conforme determina a Política Nacional de Resíduos Sólidos - PNRS. Esse processo é realizado através de um fabricante desse tipo de material, conforme determinação Resolução CONAMA 401/08.

Atuando com a logística reversa, a QMC TELECOM DO BRASIL e as operadoras se comprometem a devolver as baterias inutilizadas para o fabricante, que, após o seu recolhimento passa a ter a responsabilidade sobre as mesmas. Dessa forma, no ato de devolver as baterias para o fabricante, considera-se concluída a destinação ambientalmente correta e através da logística de reversa.

9.2.4. Proteção Atmosférica;

A poluição do ar, oriunda da movimentação de veículos na região, pode ser minimizada com a regulagem no motor, promovendo assim uma combustão mais eficaz e não deixando os motores ligados sem necessidade.

9.2.5. Radiação não ionizante;

As operadoras que utilizam da estrutura, seguem corretamente as diretrizes impostas pela ANATEL, constantes no anexo da **Resolução n° 700, de 28 de setembro de 2018** que, *Aprova o Regulamento sobre a Avaliação da Exposição Humana a Campos Elétricos, Magnéticos e Eletromagnéticos Associados à Operação de Estações Transmissoras de Radiocomunicação.*

Contudo, deve ser feito um monitoramento prático da Estação SCBCU45, quanto às emissões dos campos eletromagnéticos, conforme determina a ANATEL, possibilitando a verificação dos níveis de exposição da população circunvizinha e trabalhadores da atividade.

9.2.6. Preservação da Vegetação;

Tendo em vista o objetivo de preservar a vegetação urbana existente, a empreiteira responsável pela obra faz a implantação da estação baseada nas seguintes medidas:

- Fazer uma conscientização de seus funcionários a respeito da importância da arborização para o meio ambiente;
- Fazer de modo a não interferir no desenvolvimento das espécies arbóreas, tomando o devido cuidado com suas raízes preservando-as de injúrias e cortes.

Com a realização deste trabalho, que consiste na preservação, ficam resguardadas as espécies arbóreas não interferindo no paisagismo local.

9.2.7. Proteção à Fauna

Foram tomados os devidos cuidados com os resíduos provocados pela obra de implantação da estação SCBCU45 que poderiam afugentar pássaros e insetos.

Durante o funcionamento da estação a intensidade dos ruídos deverá ser medida periodicamente e, se necessário, no caso de os ruídos estarem

QMC TELECOM DO BRASIL CESSAO DE INFRAESTRUTURA LTDA.

R Gomes de Carvalho, nº 1510, Conj. 171; Andar 17; Sala 01; Vila Olímpia, CEP: 04.547-005, São Paulo / SP.

Contato.: +55 11 3845-1511

acima do permitido, as máquinas devem ser consertadas ou substituídas, para atender a Legislação do CONAMA.

9.2.8. Solo;

No tocante ao solo, a Estação SCBCU45 não trará interferências, visto que foi instalada em local já edificado anteriormente.

9.2.9. Parte Humana - Meio Antrópico;

As medidas de proteção a trabalhadores envolvidos na implantação e operação da estação incluem controles técnicos e administrativos, palestras de conscientização dos programas de proteção de caráter pessoal, supervisão médica (ILO 1994) e adoção de Equipamentos de Proteção Individual (EPI's) e proteção coletiva.

Devem ser tomadas medidas de proteção adequadas quanto ao tipo exposição ocupacional no local de trabalho e os níveis de referência.

Como primeiro passo, deve ser aplicado controles técnicos, a fim de reduzir a níveis aceitáveis a emissão de campos por dispositivos. Tais controles incluem adoção de mecanismos para preservar a segurança do trabalhador.

Os controles técnicos e administrativos de proteção coletiva e individual dos colaboradores são: limitações de acesso de pessoas desautorizadas as áreas do empreendimento, uso de alarmes audíveis e visíveis e placas de advertências para identificações de perigo.

No que tange às medidas de proteção de caráter pessoal, tal como o uso de roupas protetoras, apesar de úteis em certas circunstâncias, devem ser considerados como último recurso para garantir a segurança do trabalhador, uma vez que os controles técnico e administrativo devem ter prioridade.

Com exceção da roupa protetora ou de outra proteção de caráter pessoal, as mesmas medidas podem ser aplicadas ao público em geral, caso eventualmente exceda os níveis de referência para o público em geral.

Ademais, é essencial estabelecer e respeitar regras, tais como:

- Solucionar todos os problemas ocorridos com terceiros por ocasião da realização dos serviços, evitando ao máximo transtorno à população no geral;
- Fazer com que os funcionários de campo utilizem o EPI (Equipamento de Proteção Individual) e EPC (Equipamento de Proteção Coletiva) necessários, suficientes e obrigatórios para a realização de todos os serviços relacionados à obra;
- Utilizar os recursos humanos devidamente qualificados, treinados para suas respectivas funções, uniformizados e identificados;
- Providenciar sinalização diurna e noturna, para que a população não corra nenhum risco de acidente;
- Armazenar adequadamente todos os materiais alocados para a execução dos serviços;
- Guardar em locais apropriados os lixos domésticos resultantes da obra em geral;
- Nivelar as tampas das caixas subterrâneas com a pavimentação das calçadas;
- Fazer com que os veículos utilizados na realização da obra não interfiram negativamente no trânsito da cidade, evitando, assim, o transtorno à população em geral;
- Seguir as normas técnicas de proteção da ANATEL, que aconselha a manter uma distância mínima de segurança da antena transmissora da estação, para isso devem ser utilizadas telas de proteção, com guarda corpo, placas de advertência e comunicação visual, para que pessoas não autorizadas entrem ou circulem pelo local.
- Manter o acesso à laje de cobertura da edificação sempre restrita às pessoas autorizadas, deixando o acesso trancado.
- Recomenda-se às equipes de manutenção o desligamento da estação antes do acesso às antenas, garantindo assim que os mesmos estejam isentos de qualquer efeito da irradiação das antenas.

QMC TELECOM DO BRASIL CESSAO DE INFRAESTRUTURA LTDA.

R Gomes de Carvalho, nº 1510, Conj. 171; Andar 17; Sala 01; Vila Olímpia, CEP: 04.547-005, São Paulo / SP.

Contato.: +55 11 3845-1511

10. PLANOS DE MEDIDAS COMPENSATÓRIAS

Não houve impacto visual causado pela ERB SCBCU45, devido estar instalada em modelo *rooftop* (instalado no topo de estrutura vertical já existente).

O impacto causado pela parte civil é considerado pequeno (obra civil comum), em que foi realizada a instalação da Estação e base para apoio dos equipamentos.

Os equipamentos não geram ruído em seu funcionamento e a parte elétrica é de baixa tensão, sendo a mesma, fornecida pela concessionária local de energia elétrica.

11. PLANO DE ACOMPANHAMENTO E MONITORAMENTO

Em se tratando de um empreendimento que emite ondas eletromagnéticas, enquadradas na faixa de rádio frequências entre 9 kHz e 300 GHz, o acompanhamento e o monitoramento deve ser realizado conforme estabelecido pela ANATEL na Resolução n° 700, de 28 de setembro de 2018.

- **Cronograma Físico**

A seguir, o período de cada tipo de manutenção prevista para o empreendimento:

Tipo de Manutenção	Período
Manutenção Preventiva	A cada três meses
Manutenção Corretiva	Quando necessário
Manutenção Paisagística	A cada três meses
Níveis de radiação e pressão sonora	Quando solicitado

12. CONCLUSÕES E RECOMENDAÇÕES FINAIS

A implantação e o funcionamento da Estação Rádio Base – SCBCU45 e seus equipamentos são importantes para a integração da rede de comunicação móvel, possibilitando acesso de mais clientes aos benefícios dos serviços de telecomunicações nos aspectos pessoais e profissionais.

A referida estação não influencia de modo significativo em qualquer aspecto relacionado ao meio físico e meio biótico.

Do ponto de vista socioeconômico, o funcionamento da estação proporciona vários benefícios ao município em questão, pois com a estação SCBCU45, há aumento da arrecadação de tributos, além de possibilitar a população um melhor serviço para o sistema de comunicação móvel e internet móvel, segura e de alta performance.

Não foram evidenciados impactos significativos na população do entorno da ERB, entretanto, percebeu-se que algumas pequenas ações podem contribuir para a melhoria das condições de vida.

Denota-se que a implantação e operação da ERB SCBCU45 é viável, desde que observados os critérios de emissão de ondas eletromagnéticas estabelecidos e as recomendações quanto às medidas mitigadoras dos impactos negativos identificados no presente estudo.

Conclui-se que, o presente estudo obteve resultado significativo, considerando os possíveis impactos da instalação e funcionamento da Estação Rádio Base – SCBCU45, para comunicação móvel no município de Balneário Camboriú / SC.

13. RELATÓRIO FOTOGRÁFICO



Frente do imóvel locado para a Estação

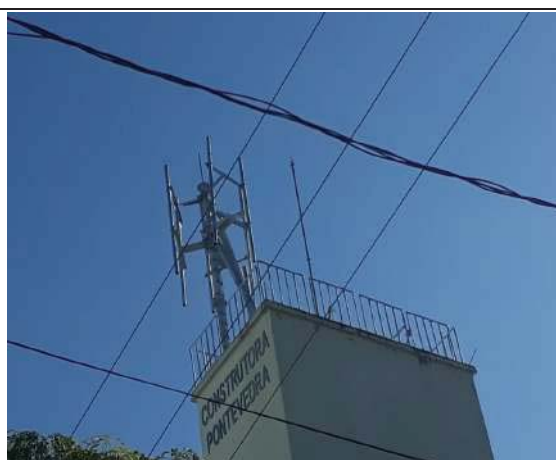

Vista ampla da Estação



Vista interna da Estação I



Vista interna da Estação II

14. CROQUI DE LOCALIZAÇÃO E SITUAÇÃO

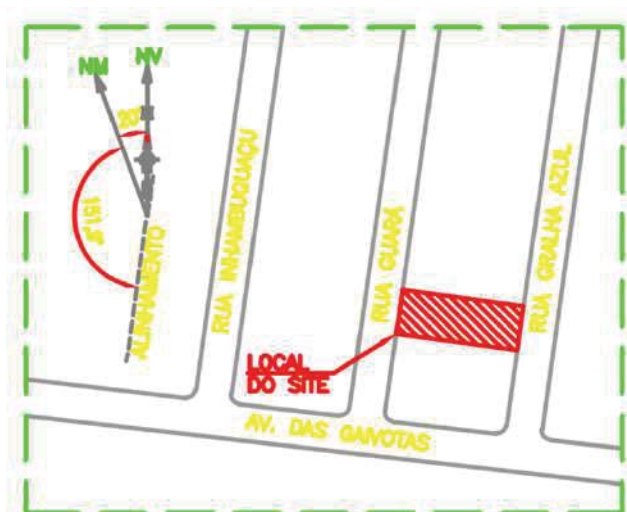

QMC TELECOM DO BRASIL CESSAO DE INFRAESTRUTURA LTDA.

R Gomes de Carvalho, nº 1510, Conj. 171; Andar 17; Sala 01; Vila Olímpia, CEP: 04.547-005, São Paulo / SP.

Contato.: +55 11 3845-1511

15. RESPONSABILIDADE TÉCNICA

Os responsáveis técnicos pela elaboração do Estudo de Impacto de Vizinhança (EIV) para a Estação SCBCU45, conforme Anotação de Responsabilidade Técnica (ART) em anexo:

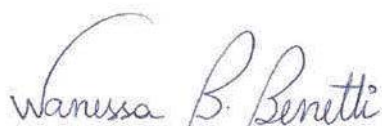

Wanessa Bacheschi Benetti
Engenheira Ambiental
CREA 20.708/D-GO

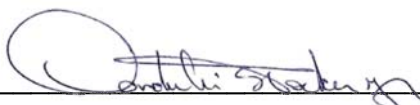

Vanderlei Stocker Junior
Engenheiro Eletricista
CREA 149684/D-PR

Balneário Camboriú / SC, 21 de outubro de 2020.



Tipo: PRESTAÇÃO DE SERVIÇO **Participação Técnica:** INDIVIDUAL/PRINCIPAL
Convênio: NÃO É CONVÊNIO **Motivo:** NORMAL

Contratado

Carteira: GO20708 **Profissional:** WANESSA BACHESCHI BENETTI **E-mail:** wanessabenetti@gmail.com
RNP: 1011173441 **Título:** Engenheira Ambiental
Empresa: NENHUMA EMPRESA **Nr.Reg.:**

Contratante

Nome: QMC TELECOM DO BRASIL CESSAO DE INFRAESTRUTURA LTD **E-mail:**
Endereço: RUA GOMES DE CARVALHO 1510 CONJ. 171, AND 17, SL 01 **Telefone:** (11) 5171-6610 **CPF/CNPJ:** 13.733.490/0001-87
Cidade: SÃO PAULO **Bairro:** VILA OLÍMPIA **CEP:** 4547000 **UF:** SP

Identificação da Obra/Serviço

Proprietário: QMC TELECOM DO BRASIL CESSAO DE INFRAEST LTDA **CPF/CNPJ:** 13733490000187
Endereço da Obra/Serviço: RUA GUARÁ 56 **CEP:** 88338555 **UF:** SC
Cidade: BALNEÁRIO CAMBORIÚ **Bairro:** ARIRIBÁ **Honorários(R\$):** 550,00
Finalidade: AMBIENTAL **Vlr Contrato(R\$):** 550,00 **Ent.Classe:**
Data Início: 15/07/2019 **Prev.Fim:** 15/07/2020

Atividade Técnica	Descrição da Obra/Serviço	Quantidade	Unid.
Estudo	Estudo de Impacto de Vizinhança-EIV	1,00	UN

ART registrada (paga) no CREA-RS em 10/01/2020

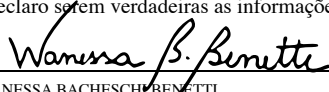
	Declaro serem verdadeiras as informações acima	De acordo
	 WANESSA BACHESCHI BENETTI	QMC TELECOM DO BRASIL CESSAO DE INFRAESTRUTURA LTD
Local e Data	Profissional	Contratante

A AUTENTICIDADE DESTA ART PODERÁ SER CONFIRMADA NO SITE DO CREA-RS, LINK CIDADÃO - ART CONSULTA



Contratado

Nr.Carteira: GO20708 **Profissional:** WANESSA BACHESCHI BENETTI **E-mail:** wanessabenetti@gmail.com
Nr.RNP: 1011173441 **Título:** Engenheira Ambiental
Empresa: NENHUMA EMPRESA **Nr.Reg.:**

Contratante

Nome: QMC TELECOM DO BRASIL CESSAO DE INFRAESTRUTURA LTD **E-mail:**
Endereço: RUA GOMES DE CARVALHO 1510 CONJ. 171, AND 17, SL 01 **Telefone:** (11) 5171-6610 **CPF/CNPJ:** 13.733.490/0001-87
Cidade: SÃO PAULO **Bairro:** VILA OLÍMPIA **CEP:** 4547000 **UF:** SP

RESUMO DO(S) CONTRATO(S)

Elaboração do Estudo de Impacto de Vizinhança (EIV) para a Estação Rádio Base (ERB):
SCBCU45 - Rua Guará, nº 56, Ariribá, Balneário Camboriú / SC.

<hr/> Local e Data	Declaro serem verdadeiras as informações acima <i>Wanessa B. Benetti</i> Profissional	De acordo _____ Contratante
-----------------------	---	---------------------------------------

Tipo: PRESTAÇÃO DE SERVIÇO	Participação Técnica: INDIVIDUAL/PRINCIPAL
Convênio: NÃO É CONVÊNIO	Motivo: NORMAL

Contratado

Carteira: GO20708	Profissional: WANESSA BACHESCHI BENETTI	E-mail: wanessabenetti@gmail.com
RNP: 1011173441	Título: Engenheira Ambiental	
Empresa: NENHUMA EMPRESA		Nr.Reg.:

Contratante

Nome: QMC TELECOM DO BRASIL CESSAO DE INFRAESTRUTURA LTD		E-mail:
Endereço: RUA GOMES DE CARVALHO 1510 CONJ. 171, AND 17, SL 01	Telefone: (11) 5171-6610	CPF/CNPJ: 13.733.490/0001-87
Cidade: SÃO PAULO	Bairro.: VILA OLÍMPIA	CEP: 4547000 UF: SP

Identificação da Obra/Serviço

Proprietário: QMC TELECOM DO BRASIL CESSAO DE INFRAEST LTDA			
Endereço da Obra/Serviço: RUA GUARÁ 56		CPF/CNPJ: 13733490000187	
Cidade: BALNEÁRIO CAMBORIÚ	Bairro: ARIRIBÁ	CEP: 88338555	UF: SC
Finalidade: AMBIENTAL	Vlr Contrato(R\$): 550,00	Honorários(R\$): 550,00	
Data Início: 15/07/2019	Prev.Fim: 15/07/2020	Ent.Classe:	

Atividade Técnica	Descrição da Obra/Serviço	Quantidade	Unid.
Estudo	Estudo de Impacto de Vizinhança-EIV	1,00	UN

Atenção:

- 1) Este documento é um rascunho da ART. Ele serve para o contratante aprovar as informações da ART com base no contrato.
- 2) Este rascunho não possui valor jurídico e não pode ser utilizado como ART.
- 3) A versão oficial desta ART estará disponível para impressão após a compensação bancária da taxa (dia útil após o seu pagamento).

Banrisul 041-8 04192.10067 50151.175002 56129.540888 3 81370000008596

Local de Pagamento PAGÁVEL EM QUALQUER AGÊNCIA BANCÁRIA BDL					Vencimento 17/01/2020
Beneficiário CREA-RS Conselho Regional de Engenharia e Agronomia do RS CNPJ 92.695.790/0001-95					Agência/Cód.Beneficiário 0065-48/015117596
Data do documento 18/12/2019	Nr.Docto 10568314	Espécie DOC DM	Aceite NÃO	Data Processamento 18/12/2019 00:00	Nosso Número 0056129588
Uso Banco	Carteira 01	Espécie R\$	Quantidade	Valor	(=) Valor do Documento 85,96
Instruções: (Todas as informações deste bloqueto são de exclusiva responsabilidade do beneficiário) NÃO RECEBER APÓS O VENCIMENTO. Este documento só terá validade após seu pagamento. Agendamento só terá validade após sua compensação bancária.					(-) Desconto/Abatimento
					(-) Outras Deduções
					(+) Mora/Multa
					(+) Outros Acréscimos
					(=) Valor Cobrado
Pagador: WANESSA BACHESCHI BENETTI					CPF: 01758376198
R 54, 403 304					GOIANIA - GO
					74810220

Autenticação mecânica

FICHA DE COMPENSAÇÃO



Contratado

Nr.Carteira: GO20708	Profissional: WANESSA BACHESCHI BENETTI	E-mail: wanessabenetti@gmail.com
Nr.RNP: 1011173441	Título: Engenheira Ambiental	
Empresa: NENHUMA EMPRESA	Nr.Reg.:	

Contratante

Nome: QMC TELECOM DO BRASIL CESSAO DE INFRAESTRUTURA LTD	E-mail:	
Endereço: RUA GOMES DE CARVALHO 1510 CONJ. 171, AND 171	Telefone: (11) 5171-6610	CPF/CNPJ: 13.733.490/0001-87
Cidade: SÃO PAULO	Bairro: VILA OLÍMPIA	CEP: 4547000 UF: SP

RESUMO DO(S) CONTRATO(S)

Elaboração do Estudo de Impacto de Vizinhaça (EIV) para a Estação Rádio Base (ERB):
SCBCU45 - Rua Guarã, nº 56, Ariribá, Balneário Camboriú / SC.



Comprovante de Transação Bancária

Boletos de Cobrança
Data da operação: 10/01/2020 - 17h27
Nº de controle: 239.763.214.439.139.433 | Documento:

Conta de débito: Agência: 1552 | Conta: 0031511-7
Empresa: SAITES - SITE ACQUISITION E INFRAESTRUTU | CNPJ: 029.874.549/0001-97

Código de barras: 04192 10067 50151 175002 56129 540888 3 81370000008596

Banco destinatário: 041-BCO.EST.R.GRANDE DO SUL S.A.

Razão Social Beneficiário: CONSELHO REGIONAL DE ENG ARQ AGR RS

Nome Fantasia Beneficiário: CREA RS

CPF/CNPJ Beneficiário: 092.695.790/0001-95

Nome do Pagador: WANESSA BACHESCHI BENETTI

CPF/CNPJ do Pagador: 017.583.761-98

Razão Social Sacador Avalista: Não informado

CPF/CNPJ Sacador Avalista: Não informado

Instituição Recebedora: 237 - BANCO BRADESCO S.A.

Data de vencimento: 17/01/2020

Valor do Documento: R\$ 85,96

Desconto: R\$ 0,00

Abatimento: R\$ 0,00

Bonificação: R\$ 0,00

Multa: R\$ 0,00

Juros: R\$ 0,00

Valor total: R\$ 85,96

Data de débito: 10/01/2020

Descrição: ART EIV scbu45

SAC - Serviço de Apoio ao Cliente	Alô Bradesco 0800 704 8383	Deficiente Auditivo ou de Fala 0800 722 0099	Cancelamentos, Reclamações e Informações. Atendimento 24 horas, 7 dias por semana.	Demais telefones consulte o site Fale Conosco
Ouvidoria	0800 727 9933	Atendimento de segunda a sexta-feira, das 8h às 18h, exceto feriados.		

**Anotação de Responsabilidade Técnica - ART**

Lei nº 6.496, de 7 de dezembro de 1977

Conselho Regional de Engenharia e Agronomia de Santa Catarina

CREA-SC**ART OBRA OU SERVIÇO**

25 2019 7158388-7

**Inicial
Individual****1. Responsável Técnico****VANDERLEI STOCKER JUNIOR**

Título Profissional: Engenheiro Eletricista

RNP: 1714840492

Registro: 146576-1-SC

Empresa Contratada: SAITES-SITE ACQUISITION E INFR P TELECOM EIRELI

Registro: 158128-9-SC

2. Dados do Contrato

Contratante: QMC TELECOM DO BRASIL CESSAO DE INFRAESTRUTUR

Endereço: RUA GOMES DE CARVALHO

Complemento: Conj. 171 and. 17 sl

Cidade: SAO PAULO

Valor da Obra/Serviço/Contrato: R\$ 500,00

Contrato: Celebrado em:

Honorários:

Vinculado à ART:

Bairro: VILA OLIMPIA

UF: SP

Ação Institucional:

Tipo de Contratante: Pessoa Jurídica de Direito Privado

CPF/CNPJ: 13.733.490/0001-87

Nº: 1510

CEP: 04547-000

3. Dados Obra/Serviço

Proprietário: QMC TELECOM DO BRASIL CESSAO DE INFRAESTRUTUR

Endereço: RUA GUARA

Complemento:

Cidade: BALNEARIO CAMBORIU

Data de Início: 15/07/2019

Finalidade:

Data de Término: 15/07/2020

Bairro: ARIRIBA

UF: SC

Coordenadas Geográficas:

CPF/CNPJ: 13.733.490/0001-87

Nº: 56

CEP: 88338-555

Código:

4. Atividade Técnica

Estudo

Sistemas de telecomunicações

Dimensão do Trabalho:

1,00

Unidade(s)

5. Observações

Elaboração de Estudo de Impacto de Vizinhança (EIV), relacionado à elétrica, para a Estação de Radio Base SCBCU45.

6. Declarações

. A acessibilidade: Declaro, sob as penas da Lei, que na(s) atividade(s) registrada(s) nesta ART não se exige a observância das regras de acessibilidade previstas nas normas técnicas de acessibilidade da ABNT, na legislação específica e no Decreto Federal n. 5.296, de 2 de dezembro de 2004.

7. Entidade de Classe

NENHUMA

8. Informações

. A ART é válida somente após o pagamento da taxa.

Situação do pagamento da taxa da ART: TAXA DA ART PAGA

Valor ART: R\$ 85,96 | Data Vencimento: 25/10/2019 | Registrada em: 15/10/2019

Valor Pago: R\$ 85,96 | Data Pagamento: 17/10/2019 | Nosso Número: 14001904000412665

. A autenticidade deste documento pode ser verificada no site www.crea-sc.org.br/art.

. A guarda da via assinada da ART será de responsabilidade do profissional e do contratante com o objetivo de documentar o vínculo contratual.

. Esta ART está sujeita a verificações conforme disposto na Súmula 473 do STF, na Lei 9.784/99 e na Resolução 1.025/09 do CONFEA.

9. Assinaturas

Declaro serem verdadeiras as informações acima.

BALNEARIO CAMBORIU - SC, 15 de Outubro de 2019

VANDERLEI STOCKER JUNIOR

068.167.759-70

Contratante: QMC TELECOM DO BRASIL CESSAO DE INFRAESTRUTUR

13.733.490/0001-87

**CREA-SC**
Conselho Regional de Engenharia
e Agronomia de Santa Catarina



LPU - Rooftop/Collo RT - 2017

Empresa:	SERGECOL TELECOM LTDA.	Projeto:	CL171077	ID QMC:	BR-SC-BCU
		Operadora:	CLARO	ID Operadora:	SCBCU45
Itens	Descrição	Unidade	Preço Unitário	Quantidades	Valor (R\$)
1	Projetos Executivos e Documentações Legais			Subtotal:	R\$ 2.520,00
1	Projetos Executivos e Laudo da Estrutura	Unidade	R\$ 3.780,00		R\$ 0,00
2	Documentações p / Licenciamento e Site Book (incluindo vistoria , As Built, laudo de aterramento, ARTs, etc.)	Unidade	R\$ 2.520,00	1,00	R\$ 2.520,00
2	Estrutura Metálica (por kg)			Subtotal:	R\$ 8.106,97
1	Q ≤ 300,00 kg	Kg	R\$ 25,20		R\$ 0,00
2	300,00 < Q ≤ 500,00 kg	Kg	R\$ 24,30	333,62	R\$ 8.106,97
3	500,00 < Q ≤ 700,00 kg	Kg	R\$ 23,40		R\$ 0,00
4	Q > 700,00 kg	Kg	R\$ 22,50		R\$ 0,00
3	Mastros/ Cavaletes (com suportes p/antenas de RF e TX - fixados com base de concreto + contraventamentos) - por unidade			Subtotal:	R\$ 11.790,00
1	Mastro H ≤ 3,00 m; AEV = 3m²	Unidade	R\$ 3.600,00		R\$ 0,00
2	Mastro 3,00 < H ≤ 4,00 m; AEV = 3m²	Unidade	R\$ 4.725,00		R\$ 0,00
3	Mastro 4,00 < H ≤ 5,00 m; AEV = 3m²	Unidade	R\$ 6.120,00		R\$ 0,00
4	Mastro 5,00 < H ≤ 8,00 m; AEV = 3m²	Unidade	R\$ 9.720,00	1,00	R\$ 9.720,00
5	Mastro para instalação de até 03 RRUs	Unidade	R\$ 2.070,00	1,00	R\$ 2.070,00
6	Cavaletes ≥ 8,00 m; AEV = 6m²	m	R\$ 2.268,00		R\$ 0,00
4	Encaminhamento de energia e FO (contendo: 2 Eletrodutos FºGºFº com condutes, caixas de passagem, cabos de energia 1KV 1ª linha, arame guia e fixações) - por comprimento			Subtotal:	R\$ 9.000,00
1	L ≤ 50,00 ml	Unidade	R\$ 9.000,00	1,00	R\$ 9.000,00
2	50,00 < L ≤ 75,00 ml	Unidade	R\$ 13.230,00		R\$ 0,00
3	75,00 < L ≤ 100,00 ml	Unidade	R\$ 16.830,00		R\$ 0,00
4	L > 100,00 ml	m	R\$ 168,30		R\$ 0,00
5	Kit Cliente contendo:			Subtotal:	R\$ 21.030,00
1	Entrada de Energia BT para 2 Relógios ≤ 15 kva Tri	Unidade	R\$ 5.310,00	1,00	R\$ 5.310,00
2	Execução de malha de aterramento (aterramento em cabo de cobre com conexões em FCLs, abrangendo conexões dos equipamentos, quadros, estrutura vertical, aterramentos dos Feeders e partes metálicas)	Unidade	R\$ 5.310,00	1,00	R\$ 5.310,00
3	Execução de Rede de Elétrica e FO até os equipamentos	Unidade	R\$ 3.600,00	1,00	R\$ 3.600,00
4	Fornecimento e Instalação de Quadro(s) Elétrico(s)	Unidade	R\$ 5.940,00		R\$ 0,00
5	Instalação do Quadro Elétrico TIM ou CLARO fornecido pela QMC	Unidade	R\$ 1.920,00	2,00	R\$ 3.840,00
6	Instalação e fornecimento de esteiramento L = 400mm; C ≤ 10ml	ml	R\$ 198,00	15,00	R\$ 2.970,00
6	Itens Adicionais (qdo aplicável; para itens 6.10 a 6.20, descrever)			Subtotal:	R\$ 23.632,00
1	Skid para equipamentos	Unidade	R\$ 1.530,00		R\$ 0,00
2	Adicional para fornecimento de Quadro Elétrico TIM ou CLARO	Unidade	R\$ 4.680,00		R\$ 0,00
3	Guarda-corpo tubular, em ferro galvanizado	m	R\$ 315,00	20,00	R\$ 6.300,00
4	Escada tipo marinho c/ guarda-corpo circular	m	R\$ 360,00	6,00	R\$ 2.160,00
5	Impermeabilização a base de emulsão asfáltica	m²	R\$ 130,50		R\$ 0,00
6	Fornecimento e instalação de poste de iluminação, com Ø=2 1/2"; H=3,00m, cabeado, luminária tipo tartaruga ou similar, lâmpada de 200W, fixado em base de concreto	Unidade	R\$ 1.080,00	1,00	R\$ 1.080,00
7	Fornecimento e instalação de pára- raios completo, de latão cromado, cobre cromado ou aço inoxidável tipo Franklin	Unidade	R\$ 162,00	1,00	R\$ 162,00
8	Execução de aberturas em lajes (rasgos) incluindo o requadro	Unidade	R\$ 945,00		R\$ 0,00

9	Furo técnico em concreto com máquina "hilt" com Ø= 3" ou 4"	Unidade	R\$ 270,00	1,00	R\$ 270,00
10	Destelhar área adicional locada	m²	R\$ 80,00	12,00	R\$ 960,00
11	Remanejar para raios existentes	Unidade	R\$ 300,00	2,00	R\$ 600,00
12	Construção de mureta revestida sob o telhado, após remoção para área do site	m2	R\$ 200,00	7,00	R\$ 1.400,00
13	Remanejar antenas de tv - remover e reinstalar. Ver cabeamento e qualidade do sinal	Unidade	R\$ 500,00	5,00	R\$ 2.500,00
14	Regularizar laje destelhada, impermeabilizar com manta e proteção mecanica	m2	R\$ 220,00	12,00	R\$ 2.640,00
15	Execução de "boneca" para envelopamento dos tubos de EL e FO na fachada e muro.	m	R\$ 80,00	27,00	R\$ 2.160,00
16	Porta para acesso a cobertura	unidade	R\$ 1.200,00	1,00	R\$ 1.200,00
17	Frete QTM	unidade	R\$ 300,00	1,00	R\$ 300,00
18	Gradil proteção para esteira L=600mm (Padrão Claro)	Unidade	R\$ 380,00	5,00	R\$ 1.900,00
19					R\$ 0,00
20					R\$ 0,00
CONDIÇÃO DE PAGAMENTO:			RESUMO	Projeto:	R\$ 2.520,00
30% Início da obra - Comprovação da mobilização/Relatório Fotográfico				Infraestrutura:	R\$ 49.926,97
40% Conclusão do site - RFI/Relatório Fotográfico (pronto para Aceitação QMC)				Adicionais:	R\$ 23.632,00
15% Entrega site book - ligação de energia definitiva em nome da operadora¹ + 15% na Aceitação QMC				Total :	R\$ 76.078,97
Fator Correção Distância da Base da Empresa(raio) até a Obra² (marcar com um X)		Até 1.000Km	1.000 - 2.000Km	> 2.000Km	1,00
Aprovações		Valor com Fator Correção Distância da Base:			R\$ 76.078,97
		Data:		Desconto Ofertado:	8%
		Coordenador:		Valor Final PV:	R\$ 69.992,65
		PM:			
Observações:					
(¹) - Distância em linha reta pelo Google Earth entre a cidade base mais próxima constante no Contrato e o local da obra					



GERADOR DE P.O.

Fornecedor:	ERGECOL TELECOM LTDA	Centro de Custo:	CL171077	Percentuais:	Serviços:	20%
		Cód. Fornecedor:			Material:	80%
Item	Descrição do Item	Conta Contábil	Descrição Cta. Contábil	Cód. Produto	Materiais	Serviços
1	PROJETO EXECUTIVO	1.2.4.1.1600030	I.A. SERVICOS - PROJ. DE ENGENHARIA	BR-CIP-2000010	-	R\$ 2.318,40
2	OBRA CIVIL - SERVICOS	1.2.4.1.1600050	I.A. SERVICOS - OBRAS CIVIS	BR-CIP-2000002	-	R\$ 13.534,85
3	OBRA CIVIL - MATERIAL	1.2.4.2.1610050	I.A. MATERIAIS - OBRAS CIVIS	BR-CIP-2000014	R\$ 54.139,40	-
OBS.: Preencher na célula G2 o percentual aplicável de Serviços que o Fornecedor informar (Material é calculado), sabendo-se que não será permitido 0% (zero por cento).				Subtotal:	R\$ 54.139,40	R\$ 15.853,25
				Total Geral:	R\$ 69.992,65	



GERADOR DE ORÇAMENTO

	Conta Contábil	Descrição Cta. Contábil	Valores (R\$)	
	1.2.4.1.1600030	I.A. SERVICOS - PROJ. DE ENGENHARIA	R\$ 2.318,40	
	1.2.4.1.1600050	I.A. MATERIAIS - OBRAS CIVIS	R\$ 54.139,40	
	1.2.4.2.1610050	I.A. SERVICOS - OBRAS CIVIS	R\$ 13.534,85	
	Total Geral:		R\$ 69.992,65	



Anotação de Responsabilidade Técnica - ART

Lei nº 6.496, de 7 de dezembro de 1977

Conselho Regional de Engenharia e Agronomia de Santa Catarina

CREA-SC



ART OBRA OU SERVIÇO

25 2020 7278552-8

Inicial
Individual

1. Responsável Técnico

JULIANO PELAYO STRINI

Título Profissional: Engenheiro Civil

RNP: 1701255774

Registro: 087802-2-SC

Empresa Contratada: MAS ENGENHARIA E EMPREENDIMENTOS LTDA

Registro: 109596-0-SC

2. Dados do Contrato

Contratante: QMC TELECOM DO BRASIL C.I LTDA

Endereço: R: GOMES DE CARVALHO, ED ÁTRIUM VI 17ºAND

Complemento:

Cidade: SAO PAULO

Valor da Obra/Serviço/Contrato: R\$ 800,00

Contrato: Celebrado em: 04/03/2018

Honorários: R\$ 800,00

Vinculado à ART:

Bairro: VILA OLIMPIA

UF: SP

CPF/CNPJ: 13.733.490/0001-87

Nº: 1510

CEP: 45470-005

Ação Institucional:

Tipo de Contratante: Pessoa Jurídica de Direito Privado

3. Dados Obra/Serviço

Proprietário: QMC TELECOM DO BRASIL C.I LTDA

Endereço: RUA GUARA

Complemento:

Cidade: BALNEARIO CAMBORIU

Data de Início: 04/03/2018

Finalidade:

Data de Término: 04/06/2020

Bairro: ARIRIBA

UF: SC

CPF/CNPJ: 13.733.490/0001-87

Nº: 56

CEP: 88338-555

Código:

4. Atividade Técnica

Orçamento

Instalação elétrica residencial e/ou comercial em baixa tensão com medição individual ou coletiva

Dimensão do Trabalho:

1,00

Unidade(s)

Orçamento

Estrutura Metálica

Dimensão do Trabalho:

333,62

Quilograma(s)

Orçamento

Guarda-corpo

Dimensão do Trabalho:

20,00

Metro(s)

Orçamento

Escada

Dimensão do Trabalho:

6,00

Metro(s)

Orçamento

Alvenaria

Dimensão do Trabalho:

7,00

Metro(s) Quadrado(s)

Orçamento

Instalação de Porta de Alumínio

Dimensão do Trabalho:

1,00

Unidade(s)

Orçamento

Instalação de Grade

Dimensão do Trabalho:

5,00

Unidade(s)

5. Observações

SITE - BR-SC-BCU-02116-QMC | SCBCU45. VALOR DA OBRA ORÇADO R\$69.992,65 (sessenta e nove mil, novecentos e noventa e dois reais e sessenta e cinco centavos)

6. Declarações

Acessibilidade: Declaro, sob as penas da Lei, que na(s) atividade(s) registrada(s) nesta ART não se exige a observância das regras de acessibilidade previstas nas normas técnicas de acessibilidade da ABNT, na legislação específica e no Decreto Federal n. 5.296, de 2 de dezembro de 2004.

7. Entidade de Classe

NENHUMA

8. Informações

A ART é válida somente após o pagamento da taxa.

Situação do pagamento da taxa da ART em 31/01/2020: TAXA DA ART A PAGAR

Valor ART: R\$ 88,78 | Data Vencimento: 10/02/2020 | Registrada em: 31/01/2020

Valor Pago: | Data Pagamento: | Nosso Número: 14002004000103088

A autenticidade deste documento pode ser verificada no site www.crea-sc.org.br/art.

A guarda da via assinada da ART será de responsabilidade do profissional e do contratante com o objetivo de documentar o vínculo contratual.

Esta ART está sujeita a verificações conforme disposto na Súmula 473 do STF,

na Lei 9.784/99 e na Resolução 1.025/09 do CONFEA.

9. Assinaturas

Declaro serem verdadeiras as informações acima.

BALNEARIO CAMBORIU - SC, 31 de Janeiro de 2020

JULIANO PELAYO STRINI

018.951.319-52

Contratante: QMC TELECOM DO BRASIL C.I LTDA

13.733.490/0001-87



CREA-SC
Conselho Regional de Engenharia
e Agronomia de Santa Catarina

CAIXA**104-0****10490.51152 95002.100444 00010.308807 5 81610000008878**

Local de Pagamento PREFERENCIALMENTE NAS CASAS LOTÉRICAS ATÉ O VALOR LIMITE					Vencimento 10/02/2020
Cedente CREA-SC Conselho Regional de Engenharia e Agronomia de Santa Catarina (CNPJ 82.511.643/0001-64)					Agência / Cod. Cedente 1011 / 051159-5
Data Documento 31/01/2020	Número do Documento 472785528	Espécie Doc. GUIA	Aceite N	Data Processamento 31/01/2020	Nosso Número 140020040001030888
Uso do Banco	Carteira RG	Esp. Moeda R\$	Quantidade	Valor Moeda	(=) Valor Documento 88,78
Instruções (Texto de Responsabilidade do Cedente): NUM. ART 7278552-8 PROFISSIONAL 087802-2 Data/Hora Geração Boleto: 31/01/2020 16:01:33					(-) Descontos
					(-) Outras Deduções
					(+) Mora / Multa
					(+) Outros Acréscimos
					(=) Valor Cobrado

Sacado
MAS ENGENHARIA E EMPREENDIMENTOS LTDA (CNPJ 00.125.306/0001-74)
AV HIGIENOPOLIS 32 SALA 701 - CENTRO - LONDRINA - PR CEP: 86020080
Sacador/Avalista

Ficha de Compensação

Autenticação Mecânica

**Cobrança / Títulos****G337311746205058022**
31/01/2020 18:00:20**31/01/2020 - BANCO DO BRASIL - 18:00:21**
275502755 0196**COMPROVANTE DE PAGAMENTO DE TITULOS****CLIENTE: M A S ENG E EMPR LTDA**
AGENCIA: 2755-3 CONTA: 14.226-3**CAIXA ECONOMICA FEDERAL****10490511529500210044400010308807581610000008878****BENEFICIARIO:****CREA-SC****NOME FANTASIA:****CREA-SC****CNPJ: 82.511.643/0001-64****PAGADOR:****MAS ENGENHARIA E EMPREENDIMENTOS LT****CNPJ: 00.125.306/0001-74****NR. DOCUMENTO 13.103**
DATA DE VENCIMENTO 10/02/2020
DATA DO PAGAMENTO 31/01/2020
VALOR DO DOCUMENTO 88,78
VALOR COBRADO 88,78**NR.AUTENTICACAO 6.57F.D11.499.776.E79**